

# RESPONSABILIDADE SOCIAL

Ano 12 | nº8 | Julho de 2017

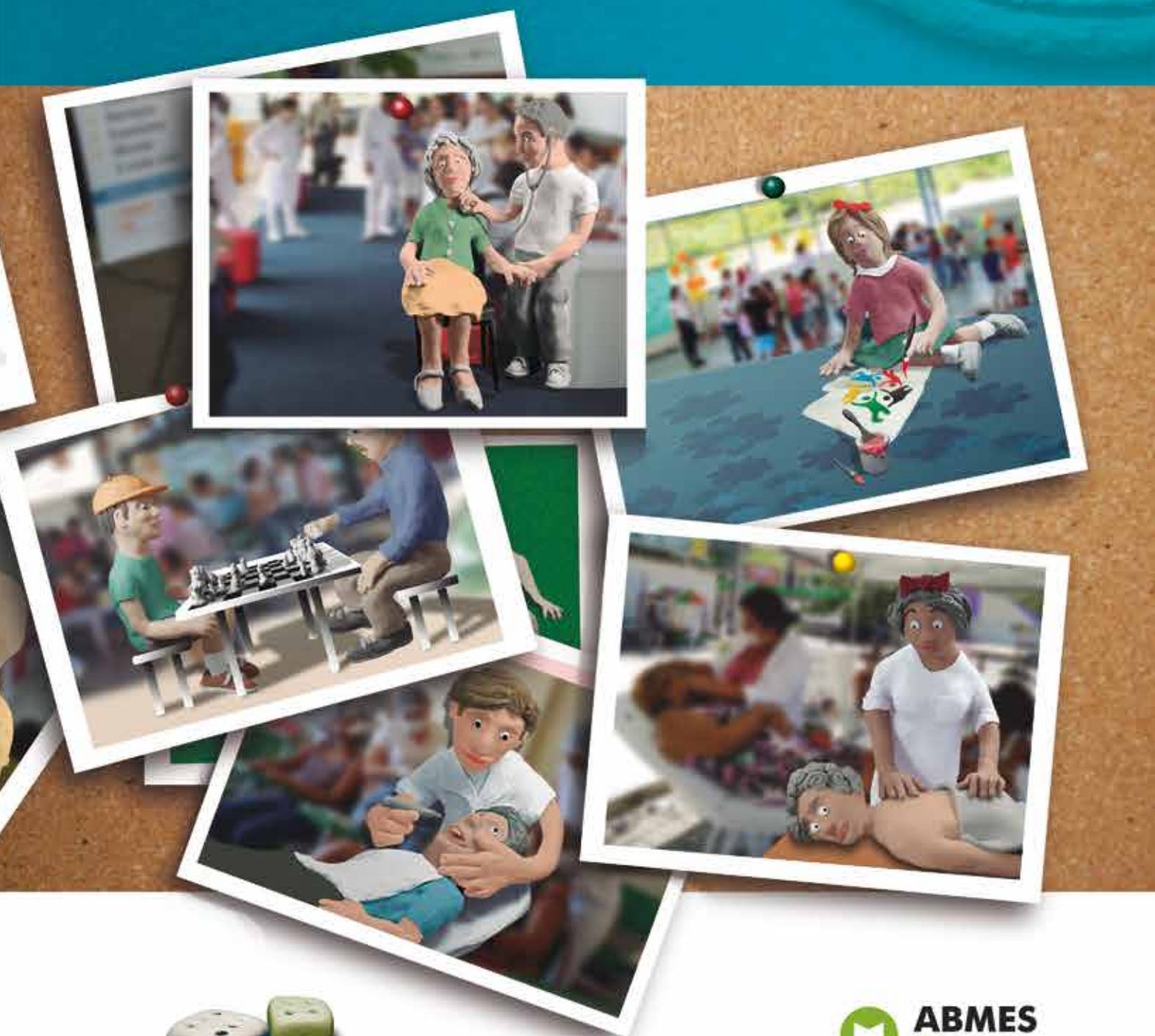

**ABMES**  
EDITORA



# OPORTUNIZAR

O ACESSO À EDUCAÇÃO  
É O QUE NOS MOVE!

Há 14 anos, milhares de estudantes têm a oportunidade de ingressar no Ensino Superior por meio do Educa Mais Brasil, maior programa de captação de alunos do país. Com as mais de 1.500 instituições de ensino superior parceiras selamos o compromisso de fortalecer o setor educacional brasileiro.





[www.educamaisbrasil.com.br](http://www.educamaisbrasil.com.br)

 [blog.educamaisbrasil.com.br/](http://blog.educamaisbrasil.com.br/)

 @EducaMaisBrasil

 [facebook.com/educamaisbrasil](https://facebook.com/educamaisbrasil)

 Educa Mais Brasil

 [@educamaisbrasil\\_oficial](https://@educamaisbrasil_oficial)

 Educa Mais



# RESPONSABILIDADE SOCIAL

Ano 12 | nº8 | Julho de 2017





## ASSOCIAÇÃO BRASILEIRA DE MANTENEDORAS DE ENSINO SUPERIOR

Edifício Vision Work & Live – Asa Norte, Brasília/DF  
SHN Qd. 1, Bl. “F”, Entrada “A”, Conj. “A”, 9º andar  
CEP: 70.701-060 Tel: (61) 3322-3252  
www.abmes.org.br abmes@abmes.org.br

### PRESIDÊNCIA

#### Diretor Presidente

José Janguê Bezerra Diniz

#### Vice-Presidentes

Celso Niskier

Daniel Faccini Castanho

Débora Brettas Andrade Guerra

### COLEGIADO DA PRESIDÊNCIA

Custódio Filipe de Jesus Pereira

Eduardo Storopoli

Gislaine Moreno

Guilherme Marback Neto

João Luis Tenreiro Barroso

Jouberto Uchôa de Mendonça Júnior

Márcio Antonio de Camargo Barros

Maurício Garcia

Paulo Antonio de Azevedo Lima

Valdir José Lanza

Wilson de Matos Silva

#### Suplentes

Bruno Eizerik

Edgard Larry Andrade Soares

Ednilson Aparecido Guiotti

Getúlio Américo Moreira Lopes

José Wilson dos Santos

### CONSELHO FISCAL

Alberto Jorge Omena Vasconcelos

Carlos Joel Pereira

Elizário Pereira Rezende

Maria Eliza de Aguiar e Silva

Tales de Sá Cavalcante

#### Suplentes

Alfredo Alves de Oliveira Melo

Maria Antonieta Alves Chiappetta

### DIRETORIA EXECUTIVA

#### Diretora-Geral

Cristina Maria Miranda de Sousa

#### Vice-Diretor-Geral

Thiago Rodrigues Pêgas

#### Diretor Administrativo

Paulo Muniz Lopes

#### Diretor Técnico

Ryon Cassio Braga

#### Diretor Executivo

Sólton Hormidas Caldas

### CONSELHO DE ADMINISTRAÇÃO

#### Presidente

Gabriel Mario Rodrigues

#### Vice-Presidente

Antonio Carbonari Netto

#### Membros Natos

Candido Mendes de Almeida

Édson Pinheiro de Souza Franco

#### Membros Titulares

Antônio Veronezi

Carmen Luiza da Silva

Hermes Ferreira Figueiredo

Manoel Joaquim de Barros Sobrinho

#### Suplentes

Antonio Colaço Martins

Arthur Sperandeo de Macedo

Ednilton Gomes de Soárez

Eduardo Soares de Oliveira

Hiran Costa Rabelo

Manoel Joaquim de Barros Sobrinho

Ihanmarck Damasceno

### ORGANIZAÇÃO

Lidyane Lilian Lima

### COLABORAÇÃO

Adolfo Ignacio Calderón

### REVISÃO

Luciana Pereira

### PROJETO GRÁFICO, MODELAGEM E ILUSTRAÇÃO

Fernando Rabello Costa

### DIAGRAMAÇÃO

Rita Andriole

### APOIO EQUIPE ABMES

Ana Flávia Flôres

Arlete Gonçalves Ribeiro

Bruno Coimbra

Daiana Araújo Martins

Danielle Currlin

Débora de Jesus Silva

Gherald George

Inácio Medeiros

Jonathan Alves

Leandro Rodrigues Uessugue

Robson Pereira de Moura

Sabrina Oliveira de Moraes

Simone Silva

Thamires Oliveira

Wellington Botelho

R434 Responsabilidade social / Lidyane Lilian Lima, Organizadora. – Ano 12, n. 8- . – Brasília : ABMES Editora, 2017. 196 pg. : il. ; 30 cm.

Início: 2006

ISSN: 1809-8754

1. Ensino Superior. 2. Ensino Superior – Responsabilidade Social. 3. Ensino Superior – Ação Social. 4. Ensino Superior – Periódico. 5. Ensino Superior – Estatística. I. Lima, Lidyane Lilian. II. ABMES Editora. III. Responsabilidade Social

CDU 378(5)





# SUMÁRIO

<b>Apresentação</b>	5		
<b>Artigos</b>	7		
Responsabilidade Social Universitária: marcos normativos em ibero-américa	9		
Responsabilidade Social Universitária: da Declaração de Bolonha à realidade das universidades portuguesas	19		
Os desafios da legislação regulatória da educação superior para a responsabilidade social de uma faculdade privada de pequeno porte	28		
Educação superior com fins lucrativos e responsabilidade social	38		
<b>Campanha da Responsabilidade Social do Ensino Superior Particular</b>	49		
Conheça o projeto	51		
Participe	60		
Passo-a-passo	64		
Dúvidas Frequentes	68		
<b>Concurso Silvio Tendler de Vídeos sobre Responsabilidade Social das IES</b>	71		
Sobre o Concurso	72		
O Patrono	73		
		IX Concurso Silvio Tendler de Vídeos sobre Responsabilidade Social das IES – Vencedores 2015	75
		X Concurso Silvio Tendler de Vídeos sobre Responsabilidade Social das IES – Vencedores 2016	80
		XI Concurso Silvio Tendler de Vídeos sobre Responsabilidade Social das IES – Regulamento 2017	85
		<b>Balanco estatístico</b>	<b>91</b>
		12 edições da Campanha da Responsabilidade Social do Ensino Superior Particular	93
		Comparativo de 2005 a 2016	94
		Números das Campanhas 2015 e 2016	96
		<b>Fotos</b>	<b>99</b>
		<b>IES Participantes</b>	<b>111</b>
		Região Norte	113
		Região Nordeste	120
		Região Centro-Oeste	138
		Região Sudeste	148
		Região Sul	183





# Apresentação

*“Toda ação que a IES realize, direcionada ao cumprimento da sua missão institucional, na área do ensino e/ou pesquisa, está intimamente associada à sua responsabilidade social, a seu projeto institucional. O norte não é desenvolver projetos assistencialistas ou projetos sociais, como fazem as empresas, mas garantir a qualidade das atividades educacionais que as IES desenvolvem.” (Adolfo Ignacio Calderón, 2017)*

Nesta oitava edição da Revista Responsabilidade Social, a Associação Brasileira de Mantenedoras de Ensino Superior (ABMES) traz mais uma vez artigos de destaque sobre o tema, além de informações relevantes sobre o projeto e dados estatísticos desse grande movimento nacional que reúne há 12 anos instituições das cinco regiões do país – a Campanha da Responsabilidade Social do Ensino Superior Particular.

Elaborados por especialistas brasileiros e estrangeiros, os artigos contemplam o contexto ibero-americano da Responsabilidade Social Universitária; o panorama do sistema europeu do ensino superior, com foco na realidade das universidades portuguesas; os desafios que as instituições de educação superior (IES) particulares de pequeno porte enfrentam em razão da legislação regulatória no âmbito da responsabilidade social e a abordagem do tema na realidade das IES com fins lucrativos.

Pela qualidade de seu conteúdo e a relevância dos registros apresentados, a Revista Responsabilidade Social transformou-se num espaço privilegiado de disseminação de conhecimento acerca da responsabilidade social.

Este trabalho traz, em especial, o resumo das atividades realizadas em 2015 e 2016, com o balanço estatístico, uma mostra fotográfica, os vencedores do Concurso Silvio Tendler de Vídeos sobre

Responsabilidade Social das IES, além da relação completa das instituições que fizeram parte da campanha nos dois últimos anos, incluindo a marcação de todas as edições em que participaram desde 2005.

Contamos, mais uma vez, com o precioso apoio de Adolfo Ignacio Calderón Flores, professor do Programa de Pós-Graduação em Educação da Pontifícia Universidade Católica de Campinas (PUC-Campinas) e amplo pesquisador de diversos temas da educação superior, especialmente responsabilidade social e extensão universitária, na identificação de autores que têm se aprofundado nos estudos, identificado as tendências e contribuído para o fortalecimento do debate sobre o tema no Brasil e no mundo.

Nossos sinceros agradecimentos também a cada um que colaborou com esta edição da revista, em especial aos autores e à equipe da ABMES, e registramos nosso reconhecimento pelo esforço e engajamento de todos que, desde 2005, contribuem para esse importante projeto – dirigentes, professores, técnicos, alunos, colaboradores e voluntários – e enriquecem as reflexões e a prática sobre responsabilidade social na educação superior, com impactos significativos na construção da cidadania e na melhoria de vida da comunidade local.

A revista é distribuída gratuitamente para todas as instituições associadas e para as IES participantes da campanha. E, com o objetivo de ampliar a todos o acesso ao conhecimento, a versão online desta publicação, bem como de outros títulos da ABMES Editora, encontra-se disponível na íntegra no site [www.abmes.org.br](http://www.abmes.org.br).

Brasília/DF, julho de 2017.

José Janguê Bezerra Diniz  
Diretor presidente da ABMES



# Artigos









# Responsabilidad Social Universitaria: marcos normativos en ibero-américa

**JUAN JOSÉ MARTÍ NOGUERA<sup>1</sup>**  
**ADOLFO IGNACIO CALDERÓN<sup>2</sup>**  
**ADRIANA FERNÁNDEZ GODENZI<sup>3</sup>**

## *Introducción*

La Educación Superior se halla inmersa en un proceso de adaptación de sus misiones en un entorno global en transformación socio-económica propias de una cuarta revolución industrial que transformará desde el ámbito digital-tecnológico la formación (WORLD ECONOMIC FORUM, 2016), y en las que el conocimiento y la investigación se ven envueltas en el interrogante de la financiación del sistema de educación, que imprime un cambio en las Instituciones de Educación Superior (IES) dónde aprender

- 1 Doctor en psicología por la Universidad de Valencia. Consultor en Desarrollo Regional y cooperación. Colaborador del Centro de Estudios y Análisis Económico de la Universidad Antonio Nariño. Colombia. [juanjomn@protonmail.com](mailto:juanjomn@protonmail.com)
- 2 Doctor en Ciencias Sociales por la Pontificia Universidad Católica de San Pablo con Pos-doctorado en Ciencias de la Educación en la Universidad de Coímbra. Profesor Principal del Programa de Posgrado en Educación de la Pontificia Universidad Católica de Campiñas (Brasil) e investigador de Productividad Científica del Consejo Nacional de Desarrollo Científico y Tecnológico del Ministerio de Ciencia y Tecnología del Brasil. [adolfo.ignacio@puc-campinas.edu.br](mailto:adolfo.ignacio@puc-campinas.edu.br)
- 3 Magister en Psicología Comunitaria, Docente del Departamento de Psicología de la Pontificia Universidad Católica del Perú y Coordinadora del Área de Formación Investigación Académica de la Dirección Académica de Responsabilidad Social de la PUCP. Especialista en Responsabilidad Social Universitaria y en la coordinación de proyectos colaborativos con poblaciones vulnerables desde los enfoques de Equidad de género y diversidad sexual, Interculturalidad y Desarrollo Humano. [afernandezg@pucp.pe](mailto:afernandezg@pucp.pe)

para una lógica de utilidad-rentabilidad, parece superar aspectos como la búsqueda de conocimiento y el desarrollo de espíritu crítico (MARTÍ, MONCAYO, VARGAS, MARTÍ-VILAR, 2014).

Conforme el Informe 2016, Educación Superior en Iberoamérica (BRUNNER, 2016), la creación de un Espacio Iberoamericano del Conocimiento, fue el anhelo expresado en 2005 por la Cumbre Iberoamericana de Jefes de Estado y de Gobierno celebrada en Salamanca, España, idea que viene siendo intensificada desde las Cumbres Iberoamericanas en 1991, convirtiéndose en tema prioritario de las agendas de las Reuniones de Responsables de Educación Superior y en los Encuentros de Rectores. Bajo esta perspectiva, el proceso de generar un espacio iberoamericano responde precisamente a la necesidad de establecer un marco común para acometer los retos que presenta una economía del conocimiento.

En el contexto iberoamericano, la Carta de Río (UNIVERSIA, 2014, p. 1) representa la voluntad expresada por más de mil rectores de IES de Iberoamérica para la construcción de lo que denominaron como Espacio Iberoamericano del Conocimiento socialmente responsable. En ese contexto, la responsabilidad social y ambiental de la universidad se traduciría en compromisos irrenunciables de la institución universitaria si esta aspira a

responder a las sensibilidades de su entorno y tiempo, con el objeto de servir de incomparable instrumento en pos de la inclusión, el bienestar, el desarrollo, la creatividad, la transmisión de valores, la transformación social y la igualdad de oportunidades y la protección medioambiental (UNIVERSIA, 2014, p. 1).

Pese a dicha denominación de Responsabilidad Social (RS), la literatura académica de la denominada Responsabilidad Social Universitaria (RSU) o Responsabilidad Social de la Educación Superior (RSES), revela que han sido múltiples los discursos, acotaciones terminológicas y metodologías desarrolladas para su definición a fin de delimitar y sistematizar un modelo (CALDERON, GOMES y BORGES, 2016; MARTÍ, GAETE y MARTÍ-VILAR, 2013; MARTÍ, MONCAYO y MARTÍ-VILAR, 2014).

A nivel de directrices de política pública son referencia habitual en la bibliografía en RSU las declaraciones producto de las cumbres mundiales en Educación Superior de la UNESCO (1998, 2009), las cuales han sido objeto de análisis acerca de la orientación que aportan al desarrollo de la RSES, destacando algunos autores que representa un equilibrio entre posiciones de mercantilización y subrogación de la educación al mercado por el contrario de otras en las que prima la educación superior como un derecho básico y bien público (BELTRÁN-LLAVADOR, IÑIGO-BAJOS y MATA-SEGREDA, 2014; CALDERÓN, VARGAS, PEDRO, 2011). En este debate, cabe tener presente que la circunscripción de la RSU al ámbito empresarial, ha impregnado cualquier discusión en la que aparece el término como una disputa entre organizaciones (con y sin ánimo de lucro) y el Estado acerca del control que implica la normativización de ser una IES socialmente responsable.

Esta heterodoxia interpretativa de la RSU ha generado a la par que una próspera multiplicidad de actuaciones y roles, un vacío de referentes más concretos que salvo en contadas ocasiones cuenta con un marco legal al respecto. En este sentido, este breve artículo presenta, dentro de las limitaciones del



espacio a el reservado, algunas particularidades y convergencias de las experiencias legislativas de la RSES en Brasil (BRASIL, 2004a) y la RSU en Perú (PERÚ, 2014) así como el proceso emprendido en España a raíz de la Estrategia Universidad 2015 (ESPAÑA, 2010a), únicos países de Iberoamérica que establecieron marcos normativos que orientan sus políticas de educación superior, las mismas que analizadas técnica e críticamente pueden contribuir para sustentar orientaciones supra nacionales con el intuito de construir el tan anhelado Espacio Iberoamericano del Conocimiento.

### *Marco normativo en el Brasil*

La Responsabilidad Social de la Educación Superior (RSES), entró a formar parte de la agenda de política pública en Brasil mediante la Ley nº 10.861, de 14 de abril de 2004 (BRASIL, 2004a), reglamentada por la Portaria nº 2.051, de 9 de julio de 2004 (BRASIL, 2004b), en la cual la RSES es una de las 10 dimensiones que deben ser evaluadas y reportadas al según el Sistema Nacional de Evaluación de la Educación Superior (SINAES) en base a la contribución que las IES realizan en los ámbitos del desarrollo económico y social, el medio ambiente y la inclusión social, aspectos tradicionales en la responsabilidad social empresarial, así como en otras áreas más específicas como la memoria cultural, la producción artística y relativas al patrimonio cultural. Si bien, cabe resaltar que en el proceso legislativo de la RSES no se dará una definición precisa conceptual hasta la publicación de un glosario 8 años después en el año 2012 indicando la necesidad de verificar actividades proyectos y programas desarrollados con y para las comunidades con miras a la inclusión social, el desarrollo económico, mejorar la calidad de vida, la infraestructura urbana y la innovación social (BRASIL, 2014; PEIXOTO, 2014).

El proceso legislativo en Brasil no ha estado exento de polémica, por cuanto el gobierno establece una obligación hacia las IES de asumir una responsabilidad social sin detallar en un primer momento cuales eran las diferencias sustantivas con la denominada extensión universitaria o el compromiso social. En el marco normativo brasileño, a pesar del esclarecimiento conceptual del 2012, las críticas a cierto reduccionismo conceptual permanecen en la medida en que la RSES es abordada como acciones de la institución que contribuyen para una sociedad más justa y sustentable, teniéndose por lo tanto que verificar las acciones realizadas con y para la comunidad (BRASIL, 2014, P.35). Como se puede observar, en el concepto adoptado las funciones principales de las IES, investigación y enseñanza, pierden espacio para las llamadas contribuciones para una sociedad más justa y sustentable, dejándose de lado las especificidades de las IES y sus funciones construidas a lo largo de los siglos, con roles claramente demarcados para el desarrollo de los países. En el enfoque conceptual aplicado las acciones de RS no serían un medio para una enseñanza y una investigación socialmente responsable, por el contrario serían un medio para la construcción de una sociedad más justa y sustentable, tergiversándose el papel histórico das IES.

A pesar de las críticas a ese reduccionismo conceptual, la literatura académica, apunta efectos positivos de la normativización de la RSES en el Brasil, principalmente en escenarios en los cuales predominan IES privadas con fine lucrativos y competitivos mercados de educación superior. En el Brasil la extensión universitaria era una exigencia legal solamente para las universidades, no englobando a otras IES como es el caso de las facultades aisladas y los centros universitarios que totalizan más de 90% de todos los

tipos de IES existentes en el Brasil. Es allí donde radica la innovación que supuso la inclusión de la RSES como una dimensión de obligado cumplimiento en los procesos de evaluación de las IES brasileñas para la acreditación, cuando anteriormente la gran mayoría de IES del sector privado no estaban obligadas a llevar a cabo actividades de extensión universitaria, pasaron a un nuevo escenario en el que tener que demostrar acciones de RS como requisito indispensable para seguir existiendo.

## **Marco normativo en el Perú**

La RSU se convierte en una variable importante para medir calidad y otorgar prestigio en la mayoría de IES en el Perú a partir de la Conferencia Mundial de Educación Superior organizada por la UNESCO (2009). En este marco en el que se repiensa la Educación Superior, muchas universidades comienzan a incorporar este discurso dentro de sus políticas, documentos normativos y/o en su estructura organizacional impulsando la creación de oficinas dedicadas exclusivamente a la transversalización del enfoque de RSU en sus actividades esenciales de formación, investigación y compromiso público.

Desde la Pontificia Universidad Católica del Perú (PUCP) se empezó a discutir la posición de la universidad en la sociedad y se cuestiona la relación vertical e iluminista que tiene con otros actores sociales. Se propuso entonces la promoción de una relación de mutuo beneficio entre la universidad y la sociedad que contribuya al desarrollo humano sostenible (DARS, 2009). Es decir, que la universidad pueda responder a las demandas de la sociedad de la cual es parte formando profesionales competentes y comprometidos con su realidad, produciendo conocimientos socialmente pertinentes y ejecutando proyectos orientados a propiciar el bien común; así como que se nutra del conocimiento que se produce del vínculo con la realidad. (DARS, 2013).

En este contexto se aprueba la Ley Universitaria nº 30220 (Perú, 2014) que es la primera en normar la RSU en el Perú, proponiendo que las actividades de RSU sean obligatorias para todos los estudiantes del pregrado. Define la RSU como la gestión ética y eficaz del impacto generado por la universidad en la sociedad debido al ejercicio de sus funciones académicas, de investigación y de servicios de extensión y participación en el desarrollo nacional en sus diferentes niveles y dimensiones. Además, se le considera fundamento de la vida universitaria, ya que contribuye al desarrollo sostenible y al bienestar de la sociedad (Perú, 2014: 527229).

La ley vincula el enfoque RSU con la noción de calidad educativa y la propone como un estándar de acreditación. Por otro lado, obliga a las universidades a realizar un mínimo de inversión del presupuesto anual para actividades de responsabilidad social como proyectos y la creación de fondos concursables. Así, la RSU se convierte en una apuesta nacional que debe contribuir con la formación de futuros profesionales comprometidos con la producción de conocimiento académico que abone a la reducción de los problemas prioritarios que tenemos como país.

Consecuencia de la promulgación de la Ley nº 30220 (Perú, 2014) se deriva la Ley de Creación del Consejo Peruano de Acreditación de la Educación Superior (COPAES) (Perú, 2015b) con la finalidad de brindar acreditaciones a los centros de estudios que implementen procesos de mejora continua de la

calidad de sus servicios y carreras. Se aprueba además la Política de Aseguramiento de la Calidad de la Educación Superior Universitaria, con el objetivo de garantizar un servicio educativo de calidad, que ofrezca una formación integral y perfeccionamiento continuo, centrado en el logro de un desempeño profesional competente y en la incorporación de valores ciudadanos que permitan una reflexión académica del país, a través de la investigación (Perú, 2015: 562356).

La legislación vigente constituye un logro para el Perú debido a que durante la época de los 90's se mercantilizó la educación dejándola exenta de regulación. Con el decreto legislativo 882 del gobierno de Alberto Fujimori se extendió el mercado privado de la educación superior universitaria, gestándose un modelo de educación superior profesionalizante y técnico, de libre mercado, que no aseguraba calidad, y donde cualquiera podía crear una universidad.

### *Marco normativo en España*

España a nivel de Educación Superior mantiene vigente la Ley 4/2007 (España, 2007) en la cual no hay referencias a la Responsabilidad Social, sin embargo el 2008 dio inicio a una serie de documentos de política pública, con un gobierno de corte socialista, para orientar la Educación Superior hacia un modelo socio-económico de Desarrollo Sostenible (ESPAÑA, 2010a; 2010b; 2011). El resultado fue la Estrategia Universidad 2015 (EU2015) (ESPAÑA, 2010<sup>a</sup>) en la cual se consideró a la Responsabilidad Social, junto a la transferencia de conocimiento, como partes de la 3<sup>er</sup> misión de las universidades en lo que debió ser el preámbulo hacia su inclusión en una nueva ley de educación superior que, tras un nuevo gobierno de centro derecha, no ha visto la luz.

La Educación Superior española, a diferencia de los otros citados casos de Brasil y Perú, se ve influenciada por su integración en los procesos que conlleva ser parte de la Unión Europea (UE), y en este caso a las tensiones propias entre una concepción social en la que se fundamenta el espíritu de la UE con la necesidad de crecimiento y desarrollo económico sostenible en cual el conocimiento es considerado una herramienta fundamental para la prosperidad (EUROPEAN COMMISSION, 2016). El documento base de la EU2015 parte de una identificación de la RSU con el marco desarrollado por la estrategia de Lisboa y el libro verde (EUROPEAN COMMISSION, 2001) orientando entorno a la RSU y el desarrollo sostenible en el sentido de diseñar indicadores siguiendo el ejemplo del formato Global Reporting (ESPAÑA, 2011) habitualmente usado para el sector empresarial y que ha sido referencia para las iniciativas de reporte en universidades españolas que datan desde el año 2004 (GONZÁLEZ, FONTANEDA, CAMINO y ANTÓN, 2010; LARRÁN y LÓPEZ, 2010; RUIZ CORBELLA y BAUTISTA-CERRO RUIZ, 2016).

Desde el punto de partida que representó la EU2015, las referencias a la RSU en documentos de política educativa (ESPAÑA, 2013; ESPAÑA, 2016) se han reducido a la importancia de adecuar la Educación Superior a las demandas que el modelo económico basado en la innovación que promueve la UE exige a las IES y fijar la importancia del reporte de gestión como herramienta de evaluación de responsabilidad social. Sin embargo, diferentes estudios subrayan el impacto que ha tenido la EU2015 en cuanto a avances en materia de RSU puesto que, en el año 2011, 48 universidades, de un total de 75, tenían un



vicerrectorado que incluía conceptos relacionados con la RSU (GAETE, 2014); así como la producción de proyectos e investigación relacionada ha ido aumentando (RUIZ CORBELLA y BAUTISTA-CERRO RUIZ, 2016), si bien normativamente está en un proceso de estancamiento al no haberse desarrollado conforme se concibió en la EU2015 y no teniendo relevancia en el reciente Código de Universidades aprobado por el Consejo Rector de Universidades Españolas (2016) en la que no tiene presencia alguna la RSU como parte de la misión universitaria.

## Conclusiones

El proceso legislativo de la RS en las IES de Brasil y Perú tiene como denominador común, a diferencia del caso español, establecer bases para la regulación de facto de una preponderancia de IES privadas con ánimo de lucro frente a las universidades públicas o privadas sin ánimo de lucro, cuyo despliegue por criterios de mercado en un marco legal que priorizaba la cobertura y acceso a la Educación Superior puso las bases para un crecimiento exacerbado de la oferta privada. La RSES supone un criterio que establece un compromiso más allá de la venta de servicios educativos, pese a las especificidades que se dan entre ambos países en cuanto a definición y alcances. Si bien, cabe destacar que a diferencia de los casos de Brasil y Perú, en España el sector privado de educación superior está fase de crecimiento a 2017 está conformado por 35 universidades siendo inferior al público representado por 50; en este contexto la responsabilidad social atañe mayormente a una orientación a la gestión, eficiencia y transparencia más que a una labor social y cultural que sin embargo impregna aspectos que definieron la RSU en la EU2015 abogando por la sostenibilidad y cooperación al desarrollo (ESPAÑA, 2011).

En síntesis, del mismo modo que el desarrollo de la RSU atiende a una extensa gama de concepciones y prácticas su legislación también se encuentra delimitada por el contexto en el que se genera y atiende a unas necesidades específicas. Centrándonos en las divergencias, Brasil en su proceso legislador atendió en un escenario en el cual las IES privadas habían prosperado exponencialmente, a un macro-objetivo de forzar a la obligatoriedad de dar un retorno a la sociedad por la vía de un amplio abanico de acciones que ya en las Universidades era obligatorio mediante la extensión universitaria. Entonces más bien puede considerarse que se resolvía un desequilibrio entre las obligaciones legales entre IES y Universidades a la par que daba paso a un desarrollo de actividades de retorno social vinculadas a las IES aunque ni siempre tuviera relación directa con las actividades misionales de formación e investigación. En el caso de Perú también pesa el hecho de un modelo de liberalización de la educación superior en el cual IES privadas prestaban servicios de Educación Superior sin un marco regulatorio que evaluase su calidad. En este escenario previo, la legislación actual resulta clave para establecer parámetros de acreditación de la calidad, y vincular específicamente la RSU, con partida presupuestaria para el desarrollo de proyectos viene a reforzar el rol social de las IES con su contexto en base a sus misiones de formación e investigación. La situación española está secuestrada por diversos factores, mientras que debe atenerse a las directrices de la UE que condicionan liberalización de la ES y su funcionalidad misional priorizando inversiones en unas áreas de conocimiento u otras, la legislación está pendiente de acuerdos de gobierno entre los principales partidos de gobierno y por último a los intereses generados en el sector de universidades públicas. La RSU mediante la EU2015 cobra relevancia como

misión propia de la Universidad, incluyendo un espectro conceptual que aborda desde una labor social a aspectos propios del reporte de gestión adoptado del mundo empresarial lo cual de forma directa / indirecta permite valorizar su aporte atendiendo a parámetros organizacionales. La eclosión paulatina de vicerrectorados y un incipiente desarrollo de proyectos financiados por la UE con atención a la RSU puede significar su inclusión en el próximo cambio legislativo de la ES y así los parámetros que permitan evaluarla y consolidar su presencia en las universidades públicas y privadas.

Finalizando, cabe destacar que no solamente hay divergencias entre cómo se está desarrollando la RSU en la legislación de los tres países objeto de análisis. Convergen las legislaciones en situar el foco de establecer una misión social obligada a la universidad, sin entrar en diferencias sobre cómo aplicarla, como base necesaria para ser consideradas de calidad y por consiguiente acreditarse. Las IES en el panorama global de una cuarta revolución industrial deben ser más que prestadoras de servicios de formación e investigación, para lo cual empresas ya realizan dicha función y el internet permite una deslocalización como en otros sectores. Las iniciativas como el Espacio Iberoamericano de Conocimiento Socialmente Responsable, definiendo aspectos comunes a las IES, representa un espacio desde el cual podrían emerger asesorías de políticas públicas, pues a fin de cuentas quienes legislan se han formado mayormente en Universidades, aplicando el conocimiento acumulado de las experiencias legislativas vigentes así como de otras propuestas en curso para dar paso a un marco común que reconozca las especificidades de cada contexto.

En cualquier modo, con sus pros y contras, el proceso legislativo ha representado un logro en reconocer a las IES un rol social inherente a su actividad que debe tener un papel activo en el progreso hacia una sociedad justa y sostenible.

## Referencias

BELTRÁN-LLAVADOR, J.; IÑIGO-BAJOS, E.; MATA-SEGREDA, A. La responsabilidad social universitaria, el reto de su construcción permanente. *Revista Iberoamericana de Educación Superior (RIES)*, vol.5, n.14, p.3-18. México: UNAM-IISUE/Universia, 2014.

BRASIL, Presidência da República. Lei nº 10.861, de 14 de abril de 2004. Institui o Sistema Nacional de Avaliação da Educação Superior – SINAES e dá outras providências. *Diário Oficial da União*, n.72, Seção 1, p.3-4. Brasília: Imprensa Nacional, 2004a. Disponível em: <<http://goo.gl/DiADpf>>. Acesso em 28 fev. 2017.

BRASIL, Ministério da Educação. Portaria nº 2.051, de 9 de julho de 2004. Regulamenta os procedimentos de avaliação do Sistema Nacional de Avaliação da Educação Superior (SINAES), instituído na Lei nº 10.861, de 14 de abril de 2004. *Diário Oficial da União*, nº 132, Seção 1, p. 12, 12 jul. 2004b. Brasília: Imprensa Nacional, 2004. Disponível em: <[http://portal.mec.gov.br/arquivos/pdf/PORTARIA\\_2051.pdf](http://portal.mec.gov.br/arquivos/pdf/PORTARIA_2051.pdf)>. Acesso em 7 abr. 2016.

BRASIL, Ministério da Educação. *Avaliação externa de instituições de educação superior. Diretrizes e Instrumentos*. Brasília, DF: Instituto Nacional de Estudos e Pesquisas Educacionais Anísio Teixeira, 2006. Disponível em: <<http://goo.gl/qwXBHq>>. Acesso em 28 fev. 2017.

BRASIL, Ministério da Educação. *Sistema Nacional de Avaliação da Educação Superior: da concepção à regulamentação*. 4. ed. Brasília, DF: Instituto Nacional de Estudos e Pesquisas Educacionais Anísio Teixeira, 2007. Disponível em: <<http://www.publicacoes.inep.gov.br/portal/download/478>>. Acesso em 28 fev. 2017.

BRASIL, Ministério da Educação. *Instrumento de avaliação institucional externa. Subsidia os atos de credenciamento, recredenciamento e transformação da organização acadêmica (presencial)*. Brasília DF: Instituto Nacional de Estudos e Pesquisas Educacionais Anísio Teixeira, 2014. Disponível em: <<http://goo.gl/jyZnfA>>. Acesso em 28 fev. 2017.

BRASIL, Ministério da Educação. *Censo da educação superior 2013: resumo técnico*. Brasília, DF: Instituto Nacional de Estudos e Pesquisas Educacionais Anísio Teixeira, 2015. Disponível em: <<http://goo.gl/GHtcXu>>. Acesso em 28 fev. 2017.

BRUNNER, J. J. (coord.) *Educación Superior en Iberoamérica. Informe 2016*. Chile: Cinda, 2016. Disponível em: <<http://www.cinda.cl/wp-content/uploads/2016/11/CINDA-2012-Informe-de-Educaci%C3%B3n-Superior-INTERIOR-101-1.pdf>>. Acesso em 28 fev. 2017.

CALDERON, A. I. Terceirização do trabalho docente: uma leitura à luz da responsabilidade social da educação superior. *Trabalho, Educação e Saúde*, v. 11, p. 487-501, 2013.

\_\_\_\_\_. Responsabilidade social: desafios à gestão universitária. *Estudos*, v.22, n.34, p.13-27, 2005.

\_\_\_\_\_. Responsabilidade social da educação superior. Da tradição universitária à estratégia de marketing e normatização estatal. *Revista Diálogos*, v. 9, p. 45-50, 2008.

CALDERON, A. I.; GOMES, C.; BORGES, R. Social responsibility of higher education: mapping and thematic tendencies of Brazilian scientific production (1990-2011). *Revista Brasileira de Educação*, vol. 21, n. 66, p.653-679, 2016. Recuperado de: <<http://goo.gl/QucCcl>>. Acesso em 28 fev. 2017.

CALDERÓN, A.I.; PESSANHA, J.; SOARES, Vera. *Educação superior: construindo a extensão nas IES particulares*. São Paulo: Xamã, 2007.

CALDERÓN, A.I.; VARGAS, M. C.; PEDRO, R. Responsabilidade social da Educação Superior: a metamorfose do discurso da UNESCO em foco. *Interface* (Botucatu. Impresso), v. 15, p. 1185-1198, 2011.

CONSEJO RECTOR DE UNIVERSIDADES ESPAÑOLAS. *Código de Universidades*. Madrid: Boletín Oficial del Estado, 2016. Disponível em: <<https://goo.gl/lnyOHQ>>. Acesso em 28 fev. 2017.



DIRECCIÓN ACADÉMICA DE RESPONSABILIDAD SOCIAL. DARS. *Enfoque de la Responsabilidad Social Universitaria en la PUCP: Una propuesta*. Lima: Pontificia Universidad Católica del Perú, 2009.

Dirección Académica de Responsabilidad Social. DARS. *Política de Responsabilidad Social Universitaria*. Lima: Pontificia Universidad Católica del Perú, 2013.

DURHAM, E. A. Responsabilidade social das instituições de ensino superior. *Estudos*, vol. 22, núm. 34, p.13-27, 2005.

ESPAÑA. Ley Orgánica 4/2007. *Boletín Oficial del Estado*, Madrid, nº. 89, p. 16241-16260, 13 abr. 2007.

ESPAÑA. *Estrategia Universidad 2015. Contribución de las Universidades al progreso socioeconómico español*. Madrid: Ministerio de Educación, 2010a. Disponible em: <[http://www.uab.cat/doc/DOC\\_cei\\_estrategia2015\\_edicio2011](http://www.uab.cat/doc/DOC_cei_estrategia2015_edicio2011)>. Acceso em 28 fev. 2017.

ESPAÑA. *Objetivos de la Educación para la década 2010-2020 PLAN DE ACCIÓN 2010-2011*. Madrid: Ministerio de Educación, 2010b.

ESPAÑA. *La responsabilidad social de la Universidad y el desarrollo sostenible*. Madrid: Ministerio de Educación, Cultura y Deporte, 2011.

ESPAÑA. *Reforma y mejora de la calidad y eficiencia del sistema universitario español*. Madrid: Ministerio de Educación, Cultura y Deporte, 2013. Disponible em: <<http://goo.gl/Jdc0xL>>. Acceso em 28 fev. 2017.

EUROPEAN COMMISSION. *Libro Verde. Fomentar un marco europeo para la responsabilidad social de las empresas*. Bruselas: Comisión Europea, 2001.

EUROPEAN COMMISSION. *Working document. Country Report Spain 2016*. Bruselas: Unión Europea, 2016. Disponible em: <<http://goo.gl/aDZVVe>>. Acceso em 28 fev. 2017.

GAETE, R. La responsabilidad social universitaria como política pública: un estudio de caso. *Revista Documentos y Aportes en Administración Pública y Gestión Estatal*, año 14, 22, p. 103-127, 2014.

GONZÁLEZ, O.; FONTANEDA, I.; CAMINO, M. Á.; ANTÓN, A. La responsabilidad social en las universidades españolas. Grupo de Investigación Ingeniería y Gestión Responsable. Burgos: Departamento de Ingeniería Civil – Universidad de Burgos, 2010. Disponible em: <<https://goo.gl/FN6DMR>>. Acceso em 28 fev. 2017.

LARRÁN, M; LÓPEZ, A. Una propuesta de memoria de sostenibilidad universitaria como vía de diálogo con los diferentes grupos de interés. DE LA CUESTA, M.; DE LA CRUZ, C.; RODRÍGUEZ, J.M. (Coords.) *Responsabilidad Social Universitaria*. La Coruña: Netbiblo, 2010.

MARTÍ, J. J.; ARANGO, E.; MONCAYO, J. E. *Experiencias iberoamericanas en responsabilidad social universitaria*. Medellín: Fundación Universitaria Luis Amigó, 2015. Disponível em: <<http://goo.gl/2ASRwT>>. Acesso em 28 fev. 2017.

MARTÍ, J. J.; GAETE, R.; MARTÍ-VILAR, M. Responsabilidade Social Universitária: um olhar da realidade ibero-americana. *Revista ABMES de Responsabilidade Social*, ano 6, núm. 6, p. 35-41, 2013.

MARTÍ, J. J.; GAETE, R.; PUERTA-LOPERA, I. C.; MARTÍ-VILAR, M. Responsabilidad Social y Ética en Educación Superior: Marcos y experiencias. En HIRSCH ADLER, A.; LÓPEZ ZAVALA, R. *Ética profesional en educación superior. Finalidades, estrategias y desafíos de la formación*. Sinaloa: Universidad Autónoma de Sinaloa, 2014.

MARTÍ, J. J.; MONCAYO, J.; VARGAS, O.; MARTÍ-VILAR, M. Reflexión sobre los discursos en Educación Superior desde la psicología social crítica. *Revista de Educación Superior*, v. XLIII, n. 172, p. 33-55, 2014.

\_\_\_\_\_. Revisión de propuestas metodológicas para evaluar la responsabilidad social universitaria. *Revista Digital de Investigación en Docencia Universitaria*, v. 8, n. 1, p. 77-94, 2014.

\_\_\_\_\_. La responsabilidad social de las universidades y su inserción en el contexto iberoamericano. Relevancia de la Carta de Río – 2014. *Cuadernos de RSO*, v. 3, n. 2, p. 53 -62, 2014.

PEIXOTO, A. *Responsabilidade social na educação superior: concepção e prática nas instituições particulares de educação superior do Estado de Alagoas*. Tesis de Maestría, São Paulo, Universidade Cidade de São Paulo, 2014. Disponível em: <<http://goo.gl/OBzFzF>>. Acesso em 28 fev. 2017.

RUIZ CORBELLÁ, M.; BAUTISTA-CERRO RUIZ, M. La responsabilidad social en la universidad española. *Teoría de la Educación*, v. 28, n. 1, p. 159-188, 2016. Disponível em: <<http://goo.gl/2SknB4>>. Acesso em 28 fev. 2017.

UNESCO. *Conferencia mundial sobre la educación superior. La Educación Superior para el siglo XXI: Visión y Acción*. París: UNESCO, 1998. Disponível em: <[http://www.unesco.org/education/educprog/wche/declaration\\_spa.htm](http://www.unesco.org/education/educprog/wche/declaration_spa.htm)>. Acesso em 28 fev. 2017.

\_\_\_\_\_. *Conferencia mundial sobre la educación superior. La nueva dinámica de la educación superior y la investigación para el cambio social y el desarrollo*. Paris: UNESCO, 2009. Recuperado de: <[http://www.unesco.org/education/WCHE2009/comunicado\\_es.pdf](http://www.unesco.org/education/WCHE2009/comunicado_es.pdf)> Consulta: 28 fev. 2017.

UNIVERSIA. Carta Universia Río 2014. Claves estratégicas y propuestas para las universidades iberoamericanas [III Encuentro Internacional de Rectores Universia, Río de Janeiro, julio 2014]. *Revista Iberoamericana de Educación Superior (RIES)*, México, UNAM-IISUE/Universia, vol. V, núm. 14, 2014. Disponível em: <<http://ries.universia.net/index.php/ries/article/view/517>>. Acesso em 28 fev. 2017.

WORLD ECONOMIC FORUM. WEF. *The Future of Jobs Employment, Skills and Workforce Strategy for the Fourth Industrial Revolution*. Geneva: Global Challenge Insight Report, World Economic Forum, 2016. Disponível em: <[http://www3.weforum.org/docs/WEF\\_Future\\_of\\_Jobs.pdf](http://www3.weforum.org/docs/WEF_Future_of_Jobs.pdf)>. Acesso em 28 fev. 2017.



# Responsabilidade Social Universitária: da Declaração de Bolonha à realidade das universidades portuguesas

RAIMUNDA MARIA DA CUNHA RIBEIRO<sup>1</sup>

## Introdução

Com a propositura de criar uma Europa mais completa, competitiva e coesa em termos intelectual, cultural, social, científico e tecnológico, países europeus assinaram uma declaração nomeadamente Declaração de Bolonha, datada de 1999, cujo objetivo primeiro está relacionado à elevação da competitividade internacional do sistema europeu do ensino superior. Assim disposto no próprio documento, o conhecimento é reconhecido como um fator imprescindível ao crescimento social e humano, capaz de oferecer aos seus cidadãos as aptidões necessárias para enfrentar os desafios do novo milênio, sob o pressuposto de partilha dos valores e de pertença a um espaço social e cultural comum (DECLARAÇÃO DE BOLONHA, 1999).

A ideia de competitividade é bastante clara, embora seja designado às universidades o compromisso com o desenvolvimento social e humano, acrescida, por seu turno, à ideia de crescimento econômico e à recomendação de que devam adaptar-se às necessidades de mudança, às exigências da sociedade e aos avanços do conhecimento. O ideário da Declaração de Bolonha está diretamente remetido a um espaço coeso de ensino superior, a fim de garantir a competitividade internacional da educação

---

<sup>1</sup> Doutora em Educação pela Pontifícia Universidade Católica do Rio Grande do Sul (PUC/RS), em Porto Alegre/RS, e professora da Universidade Estadual do Piauí (UESPI) no curso de Pedagogia. raicribeiro@ig.com.br



superior e tornar as instituições de ensino superior instituições de classe mundial, com base na produção do conhecimento.

Tendo como ponto de partida o ideal da Declaração de Bolonha, esta pesquisa buscou analisar a realidade das universidades públicas portuguesas tendo como base a política universitária de ensino, pesquisa e extensão e os compromissos institucionais acerca da responsabilidade social universitária.

A metodologia adotou a abordagem qualitativa e a técnica de coleta de dados foi a análise documental, com a finalidade de compreender a política universitária de ensino, pesquisa e extensão, e os compromissos das universidades com a responsabilidade social universitária. Os documentos analisados foram os Estatutos das universidades nacionais de Portugal, especificamente os objetivos e as finalidades de cada instituição. A análise dos dados orientou-se pelos princípios da análise de conteúdo de Bardin (2010).

## *Universidades portuguesas e os impactos da Declaração de Bolonha*

### *Cenário nacional*

Portugal é um país-membro da União Europeia e, portanto, busca desenhar a gestão e o currículo da educação superior com vistas à uniformização proposta por esta entidade. A ideia da União Europeia é criar um espaço universitário europeu, que, embora pesem as especificidades de cada país, deve ter regras comuns quanto a estruturas curriculares, sistemas de certificação e de avaliação (SANTOS e ALMEIDA FILHO, 2008). O Processo de Bolonha – marco regulatório da reforma institucional do ensino superior na Europa, subscrito em 1999 – é também responsável pelo delineamento da educação superior em Portugal.

O sistema de ensino superior em Portugal é um sistema binário, que integra universidades e institutos politécnicos, com estruturas de organização e dimensão diversificadas e de diferentes naturezas jurídicas. O ensino superior público, incluindo a Universidade Aberta e as instituições militares e policiais, corresponde a cerca de um terço das instituições. As instituições públicas cobrem a totalidade do território nacional, apresentando um padrão mais disperso do que as privadas, as quais se concentram nas grandes áreas urbanas, como Lisboa e Porto (FONSECA, 2012).

De acordo com os Estatutos analisados, essas instituições são designadas coletivas de direito público, dotadas de autonomia estatutária, científica, pedagógica, cultural, administrativa, financeira, patrimonial e disciplinar. Os principais objetivos institucionais versam sobre a formação humanista, cultural, artística, científica e tecnológica.

Em linhas gerais, têm a preocupação com a formação de quadros e especialistas qualificados, com competências necessárias para contribuir com o desenvolvimento do país e também em nível global. A finalidade primeira dessas IES é a transmissão do conhecimento, no intuito de promover educação

superior de qualidade por meio do ensino, da pesquisa e da extensão. São instituições que se dizem atentas às necessidades sociais; por isso, primam pela articulação do estudo, da docência e da investigação, no sentido de se manterem integradas à sociedade. Como traço de responsabilidade social universitária, pode-se dizer que buscam promover educação sem fronteiras, ensino de qualidade e prestação de serviços à comunidade.

### ***Responsabilidade social universitária: compromissos***

A responsabilidade social universitária diz respeito à maneira como a universidade responde à sociedade através de suas ações, as quais se referem à concretização de sua missão e de seus objetivos, na intenção de contribuir com a construção de uma sociedade politicamente mais democrática, ambientalmente mais sustentável, culturalmente mais preparada e economicamente mais forte. Assim, concordando com Vallaeys, Cruz e Sasia (2009), a responsabilidade social universitária está diretamente relacionada aos impactos que a instituição gera em seu entorno, sem, contudo, deixar de considerar a sua identidade, a sua história e o seu contexto.

As proposições dos Estatutos demonstram o papel da universidade no processo de desenvolvimento e modernização do país. A Declaração de Bolonha apresenta em seu texto o objetivo de construir um Espaço Europeu de Ensino Superior coeso, competitivo e atrativo, no contexto de crescente globalização dos sistemas de ensino. A partir desse marco, os países signatários se comprometeram a promover reformas de seus sistemas, para, então, dar conta das exigências advindas desse espaço comum. Conhecida como um plano estratégico da União Europeia, a Estratégia de Lisboa, por seu turno, aprovada em março de 2000, tem como objetivo tornar a Europa mais competitiva, com uma economia e uma sociedade assentes no conhecimento. Assim, a universidade se vê pressionada pelas forças sociais, políticas e econômicas a se posicionar como sítio de investigação e produção do conhecimento, e, então, dar conta desses desafios. Nesse sentido, a universidade visa, a partir de seus Estatutos, produzir conhecimento para o desenvolvimento, em suas múltiplas dimensões, mas ainda se pode percebê-la um tanto tímida, quando se refere ao desenvolvimento sustentável e ao desenvolvimento econômico, duas dimensões claramente prescritas tanto na Declaração de Bolonha quanto na Declaração de Lisboa.

De igual modo, a Unesco (2009) reconhece, diante da complexidade dos desafios mundiais atuais e futuros, que a educação superior tem a responsabilidade social de avançar no conhecimento multifacetado sobre várias questões, que envolvem dimensões culturais, científicas, econômicas e sociais, e na habilidade de responder a tais questões.

O Quadro 1 é um demonstrativo, com base nos Estatutos, especificamente, dos princípios, objetivos e das finalidades dos compromissos da universidade quanto à pesquisa, ao ensino e à extensão.

## Quadro 1 – Responsabilidade social universitária: compromissos (ensino, pesquisa e extensão)

COMPROMISSOS	
ENSINO	Realização de ciclos de estudos
	Visão integrada de formação
	Requacionamento dos modelos de ensino
	Novas metodologias de ensino e de aprendizagem
	Tecnologias e sistemas de comunicação inovadores
	Formação ao longo da vida
	Formação intelectual, profissional e humana
	Valorização da língua e da cultura portuguesas
	Promoção de uma sociedade baseada no conhecimento
PESQUISA	Investigação científica de alto nível
	Ambiente que combine rigor intelectual de ética
	Investigação e inovação competitivas nacional e internacional
	Investigação orientada para a resolução de problemas que afetam a sociedade
EXTENSÃO	Prestação de serviços à comunidade
	Atividades de divulgação científica
	Atividades de ligação à sociedade
	Difusão e transferência de conhecimentos
	Valorização econômica do conhecimento

Fonte: Estatutos

Os compromissos das Universidades estudadas através de seus respectivos Estatutos foram divididos, apenas por uma questão didática, em três aspectos, uma vez que estes estão entrelaçados no processo educacional das instituições de ensino superior: ensino, pesquisa, extensão. Pode-se também dizer que são processos, os quais constituem a política universitária estabelecendo vieses da responsabilidade social universitária.

Os compromissos das universidades portuguesas, no que se refere ao ensino, remetem para as seguintes ações: realizar ciclos de estudos de licenciatura, mestrado e doutoramento, formação pós-doutoral e outras atividades de especialização; ter uma visão integrada de formação e contínuo reequacionamento dos modelos de ensino e aprendizagem centrados no estudante e no contexto de sua preparação para a vida; desenvolver novas metodologias de ensino e aprendizagem, suportadas em tecnologias e sistemas de comunicações inovadores, nomeadamente por meio de utilização de *e-learning* e de *campus-wide*; promover a formação ao longo da vida; valorizar as atividades dos docentes, estimular a formação intelectual e profissional dos estudantes; assegurar a formação humana ao mais alto nível, nos seus aspectos cultural, científico, artístico, filosófico, técnico e profissional; promover e valorizar a



língua e a cultura portuguesas no país e no mundo; promover uma sociedade baseada no conhecimento através de processos de ensino e aprendizagem, investigação e inovação competitivos nacional e internacionalmente; garantir que, a todo tempo, será considerada a especificidade dos estudantes de ensino a distância, através do apoio e enquadramento pedagógico, bem como a salvaguarda dos respectivos direitos; conceber, produzir e difundir recursos educacionais mediatizados e em rede, suscetíveis de utilização por meio de tecnologias de informação e comunicação, destinados ao ensino formal e não formal em qualquer nível.

No campo da pesquisa, as universidades portuguesas mantêm os compromissos apresentados nos Estatutos, levando-se em consideração quatro atividades: investigação científica de alto nível, fundamental e aplicada; valorização das atividades dos investigadores, empenhando-se em oferecer a todos um ambiente que combine o rigor intelectual e a ética universitária; promoção de uma sociedade baseada no conhecimento, com os processos de ensino e aprendizagem, investigação e inovação competitivos nacional e internacionalmente; realização de uma investigação competitiva no plano internacional, privilegiando áreas interdisciplinares, incluindo a investigação orientada para a resolução de problemas que afetam a sociedade.

As universidades se propõem a fazer extensão mediante as seguintes atividades: prestação de serviços à comunidade, contribuindo para o desenvolvimento da cidade, da região e do país, e realização de ações de formação contínua; realização de atividades de divulgação científica e de difusão e transferência do saber, com vista à valorização econômica, social e cultural do conhecimento científico; desenvolvimento de atividades de ligação à sociedade, designadamente de difusão e transferência de conhecimento, assim como de valorização econômica do conhecimento científico e resolução de problemas que afetam a sociedade.

### *Universidade e desenvolvimento: social, cultural, econômico e de sustentabilidade*

Em se tratando de desenvolvimento social, 100% dos Estatutos apontam para a missão da universidade em contribuir com o contexto social, ou seja, acompanhar o desenvolvimento da sociedade e ajudar, com o conhecimento por ela produzido, a resolver seus problemas fundamentais. As universidades portuguesas chamam a atenção para a questão social, ao se referirem a alguns aspectos, como: produzir conhecimento para o benefício das pessoas e da sociedade e para a resolução de problemas que afetam a sociedade; ter a capacidade de resposta às alterações sociais, através do ensino, da pesquisa e da extensão; contribuir para a promoção da justiça social e o respeito dos direitos fundamentais; assegurar a prestação de serviços de ação social escolar que favoreçam o acesso ao ensino superior e à prática de uma frequência bem-sucedida. Vallaes, Cruz e Sasia (2009), ao se referirem ao desenvolvimento social, reportam-se à gestão socialmente responsável da formação acadêmica. Assim, defendem que a formação profissional e humanística deve fomentar competências de responsabilidade de egressos da universidade. Isso implica que a organização curricular tenha estreita relação com os problemas reais (econômicos, sociais, ecológicos) da sociedade, e a aprendizagem seja orientada por projetos de cunho social.

Os Estatutos mencionam outros aspectos dessa questão, tais como: contribuir para a construção de um modelo de sociedade baseado em princípios humanistas; fomentar o desenvolvimento de um espírito de cidadania assente em valores éticos, de modo a formar indivíduos com espírito cívico e o sentido da participação ativa na construção de um projeto intersubjetivo comum. Isso demonstra que as universidades estão, de certa forma, preocupadas com o desenvolvimento social em sua missão e, assim, parecem acreditar, tal como Georgen (2008), que, se não se respeitar o espaço humano de participação e decisão dos cidadãos, cuja identidade e sentidos transcendem a lógica dos números e dos interesses econômicos, as certezas científicas e a instrumentalização da vida podem ameaçar de morte o indivíduo cidadão. Nesse sentido, o autor parte do princípio de que a construção de uma sociedade mais justa e democrática depende de cidadãos com apurado sentido ético e de responsabilidade social. E, ainda, a universidade tem o dever de formar sujeitos críticos, autônomos e socialmente responsáveis, por meio do ensino, da pesquisa e da extensão, de forma socialmente comprometida.

O desenvolvimento cultural é uma dimensão diretamente relacionada ao conceito de responsabilidade social universitária e, ao mesmo tempo, uma das maiores preocupações da universidade, tanto que aparece em 100% dos Estatutos analisados. Nesse sentido, os documentos nomeiam como prioridades: promover a criação, transmissão e fusão do conhecimento científico e tecnológico para a sociedade; promover o desenvolvimento de uma cultura humanista, artística, científica e tecnológica de seus estudantes; valorizar sua identidade cultural e responder às necessidades específicas no âmbito da cultura; integrar o processo educacional dos estudantes numa cultura abrangente que inclua as ciências, as humanidades e as artes e se conjugue com uma formação de alto nível, proporcionando-lhes as competências ajustadas às solicitações de uma sociedade em constante evolução. Essas considerações corroboram com o pensamento de Georgen (2008) quando afirma que as instituições de ensino superior são encarregadas de gerar e difundir os conhecimentos e formar profissionais capazes de liderar, nos campos de atuação profissional, o processo de transformação social.

Parece que a universidade em todo o seu tempo histórico tem sido marcada pelo caráter cultural, de formar as classes dirigentes de determinada sociedade, de qualificar os profissionais para a atuação no mercado de trabalho e de construir a sociedade do conhecimento, principalmente por considerar que a qualidade do ensino superior passa pela construção do conhecimento novo e pela produção, difusão e formação cultural. Neste sentido, Fávero (1999) argumenta que a universidade se projeta como um centro aglutinador e multidisciplinar de produção de conhecimento, de tecnologia e de cultura, ou seja, é uma instituição dedicada a promover o avanço do saber e do saber-fazer, o espaço da inovação, da descoberta; o lugar da pesquisa e de soluções para os problemas que a realidade social apresenta; o âmbito da socialização do saber, na medida em que divulga conhecimentos. Aqui cabe, portanto, uma reflexão sobre o papel da universidade no processo de desenvolvimento em termos culturais, como um espaço de convivência de pessoas e de ideias e como um *locus* de produção de conhecimento e de inovação tecnológica, para, assim, também contribuir para o desenvolvimento social.

Além da difusão do conhecimento, os Estatutos analisados tratam, com certa relevância, da formação de profissionais como um desafio da universidade, qual seja: integrar o processo educacional de seus estudantes numa cultura abrangente que inclua as ciências, as letras e as artes e se conjugue com uma formação profissional de alto nível, proporcionando-lhes as competências solicitadas de uma

sociedade em constante evolução. Para Fávero (1999), tal formação deve caracterizar-se como a preparação de sujeitos pensantes, que buscam continuamente novos caminhos. Significa dizer que a universidade, além de ser uma instância de produção de conhecimento, de cultura e de tecnologia, é a instituição onde se devem formar pessoas, cidadãos e profissionais. Mais que habilitar os estudantes para o mercado de trabalho, ela deve preocupar-se em formá-los para influir sobre a realidade onde vão atuar numa perspectiva de mudança, a partir de uma visão crítica.

A responsabilidade social universitária também diz respeito à promoção do desenvolvimento econômico. Nos Estatutos analisados, essa dimensão atinge 53,3%, precisamente em três perspectivas: promover o desenvolvimento no sentido de contribuir para a competitividade da economia nacional através de uma cultura de empreendedorismo e inovação; transferência do conhecimento em prol do desenvolvimento econômico; dinamizar o desenvolvimento através da produção e transmissão do conhecimento, da difusão da cultura, da valorização social e econômica do conhecimento científico. Significa que as universidades parecem estar se adaptando para dar conta das tendências do campo econômico impostas pela globalização que, de forma direta, têm afetado o campo da educação, aqui especificamente a educação superior.

O conhecimento científico é importante para o desenvolvimento econômico, e a universidade como espaço de pesquisa e inovação tecnológica se configura como instituição socialmente responsável, para promover uma política pró-desenvolvimento econômico em seu tecido social. É o conhecimento para ser aplicado no campo empresarial, porque, como afirmam Nowotny, Scott e Gobbons (2001), a universidade promove a formação profissional, capacitando seus estudantes a trabalharem de acordo com a demanda das empresas, sendo um local para capacitação de especialistas em número suficiente para sustentar as ciências, a tecnologia e os sistemas de comunicação globalizados. Assim sendo, defendem os autores, a universidade precisa se esforçar para adaptar-se ao paradigma da inovação, numa época de incertezas, na qual a sociedade tem vivenciado uma série de transformações. Nesta posição está a universidade empreendedora, a qual se comporta como uma instituição capaz de impor mudanças em sua estrutura e no modo de reagir às demandas internas e externas; uma instituição proativa, com renda diversificada e capacidade fortalecida de administração (CLARK, 1998).

O desafio do desenvolvimento sustentável aparece em 26,6% dos Estatutos estudados, indicando menor frequência dessa área do desenvolvimento, tratado em três dimensões: desenvolvimento ambiental, desenvolvimento sustentável e defesa do meio ambiente. Nesse sentido, as universidades presentes neste estudo demonstram certa preocupação em primar pelo desenvolvimento ambiental; formar uma sociedade que tenha o saber, a criatividade e a inovação como fatores de crescimento, desenvolvimento sustentável, bem-estar e solidariedade; e contribuir para o desenvolvimento econômico e social para a defesa do meio ambiente assente no conhecimento. O Processo de Bolonha defende a elevação e competitividade internacional do ensino superior europeu, e a Estratégia de Lisboa elenca como um dos seus objetivos o crescimento econômico sustentável, mas nenhum desses documentos refere-se claramente, em seus objetivos, ao desenvolvimento sustentável como uma forma de equilibrar crescimento econômico e bens naturais.

Para Georgen (2008), a ideologia do desenvolvimento focada exclusivamente no campo econômico ameaça provocar o colapso social e ecológico da civilização. E reportando-se à universidade, considera que esta instituição necessita conscientizar-se de que o desenvolvimento mecânico e linear, voltado unicamente para o crescimento econômico, deve transitar para uma abordagem mais ética e social. Nesse novo paradigma, o desafio da universidade é encontrar o ponto de equilíbrio entre o desenvolvimento econômico, o social e o ambiental. Dessa forma, o conceito de desenvolvimento sustentável precisa fazer parte da agenda das universidades e das atividades acadêmicas, no âmbito da pesquisa, da docência, da extensão e mesmo das atividades culturais. Para Vallaeys, Cruz e Sasia (2009), o conceito de responsabilidade social que melhor se aplica é o de desenvolvimento sustentável, implicando, assim, uma maior preocupação com as consequências ambientais e sociais da atividade humana ou das organizações.

## Conclusão

Esta pesquisa partiu do objetivo de analisar a realidade das universidades portuguesas tendo como base a política universitária de ensino, pesquisa e extensão e os compromissos institucionais acerca da responsabilidade social universitária. Assim, a Declaração de Bolonha foi um documento que serviu de âncora para esta análise, por ser uma orientação aos países europeus no que se refere aos compromissos do ensino superior. Tendo como suporte o ideário da Declaração, a análise se consolidou a partir dos princípios, objetivos e das finalidades do ensino superior declarados nos Estatutos de cada instituição presente no estudo.

Tendo como pressuposto a análise da política universitária dos Estatutos, podemos destacar os principais compromissos das universidades portuguesas, tais como: formação profissional; ensino centrado no estudante; preparação para a vida e ao longo da vida; formação tecnológica, científica, profissional e humana; valorização da língua portuguesa; produção do conhecimento científico em alto nível e competitivo no plano internacional; prestação de serviços à comunidade; e valorização econômica do conhecimento.

Podemos destacar ainda que as instituições se assumem com o compromisso de acompanhar o desenvolvimento da sociedade a partir do conhecimento por ela produzido com um forte sentimento de pertença e responsabilidade social. Neste sentido, a universidade portuguesa se vê diante do desafio de formar profissionais de alto nível, incluindo nesse processo as ciências, as letras e as artes.

Vale ressaltar que os compromissos institucionais contemplam o ensino, a pesquisa e a extensão com a finalidade de promover o desenvolvimento, a partir do conhecimento produzido nas instituições de ensino superior.



## Referências

BARDIN, Laurence. *Análise de conteúdo*. Lisboa-Portugal: Edições 70, LDA, 2010.

CLARK, Burton. *Creating entrepreneurial universities: organizational pathways of transformation*. Pergamon & Elsevier Science, 1998.

DECLARAÇÃO DE BOLONHA (1999). Disponível em: <[http://media.ehea.info/file/Ministerial\\_conferences/05/3/1999\\_Bologna\\_Declaration\\_Portuguese\\_553053.pdf](http://media.ehea.info/file/Ministerial_conferences/05/3/1999_Bologna_Declaration_Portuguese_553053.pdf)>. Acesso em 20 dez. 2016.

ESTRATÉGIA DE LISBOA (2000). Disponível em: <[ec.europa.eu/social/BlobServlet?docId=6179&langId=PT](http://ec.europa.eu/social/BlobServlet?docId=6179&langId=PT)>. Acesso em 20 dez. 2016.

FÁVERO, Maria de Lourdes de Albuquerque. A universidade, espaço de pesquisa e produção do saber. In: *Educação e Filosofia*. 1999, 13 (25), jan./jun, p. 249-259.

FONSECA, Madalena. A3ES-Agência de Avaliação e Acreditação do Ensino Superior. In: *O Sistema de Ensino Superior em Portugal*. Lisboa: Policopiado, 2012.

GEORGEN, Pedro. Educação superior entre formação e performance. In: *Avaliação*. Campinas; Sorocaba, SP, v. 13, n. 3, nov. 2008, p. 809-815.

NEWOTNY, Helga; SCOTT, Peter; e GIBBONS, Micheal. *Re-Thinking Science: Knowledge and the public in an age of uncertainty*. Cambridge, Reino Unido: Polity Press, 2001.

SANTOS, Boaventura de Sousa; e ALMEIDA FILHO, Naomar. *Universidade no século XXI: para uma universidade nova*. Coimbra: Almedina, 2008.

UNESCO. *Conferência mundial sobre o ensino superior 2009: as novas dinâmicas do ensino superior e pesquisas para a mudança e o desenvolvimento social*. Paris, de 05 a 08 de julho de 2009.

VALLAEYS, François; CRUZ, Cristina; SASIA, e Pedro M. *Responsabilidade social universitaria: Manual de primeiros passos*. México: McGraw-Hill Interamericana, 2009.



# Os desafios da legislação regulatória da educação superior para a responsabilidade social de uma faculdade privada de pequeno porte

EDIVALDO CESAR CAMAROTTI MARTINS<sup>1</sup>  
GEISA PERAL GIMENES MARTINS<sup>2</sup>

## Introdução

O aumento da concorrência por alunos na educação superior associado à legislação educacional regulatória que estabelece critérios para a oferta e manutenção dos cursos superiores torna cada vez mais latente a necessidade de as IES privadas reafirmarem seus compromissos sociais para que, além de cumprir com suas missões institucionais, possam aumentar o número de alunos matriculados, expandir a oferta de seus cursos e contribuir efetivamente para a construção de uma sociedade mais justa e igualitária.

De acordo com Calderón, Pedro e Vargas (2011), o termo RS não possui raízes históricas no cenário universitário brasileiro, sendo que o termo historicamente cunhado para discutir a função social das

---

1 Mestre em Educação pela Pontifícia Universidade Católica de Campinas – PUC Campinas e Diretor Administrativo da Faculdade Casa Branca – Facab. edivaldoccmartins@gmail.com

2 Mestra em Educação pela Pontifícia Universidade Católica de Campinas – PUC Campinas e Diretora-Geral da Faculdade Casa Branca – Facab. geisaperal@gmail.com

IES é o compromisso social. Esse termo ganhou destaque no Brasil quando IES incorporaram em suas estratégias de marketing o discurso da responsabilidade social empresarial ou corporativa. Entretanto, foi ao ser incluído como uma das dez dimensões de avaliação das IES no Sinaes que o termo ganhou força e passou a suscitar a preocupação teórica de pesquisadores de diversas áreas do conhecimento (CALDERÓN, 2005; CALDERÓN, GOMES, BORGES, 2016).

Para Caixeta e Sousa (2013), as faculdades, os centros universitários e as universidades são os espaços privilegiados para a formação de pessoas ética e moralmente comprometidas com um mundo melhor e com o meio social em que estão inseridas, pois as IES podem ser agentes de promoção de mudanças sociais por meio do cumprimento de seus compromissos sociais e do trabalho desenvolvido por seus professores e alunos, tendo como finalidade primordial o desenvolvimento humano (CALDERÓN, 2006).

É nesse contexto que podemos situar a RS da Faculdade Casa Branca (Facab), cujos compromissos sociais estão expostos na sua missão institucional, ou seja,

exercer atividades educacionais integradas, promovendo a divulgação de conhecimentos científicos, técnicos e culturais, incentivando o trabalho de pesquisa, formando profissionais críticos e reflexivos nas diferentes áreas do conhecimento, capazes de promover a transformação e o desenvolvimento social, econômico e cultural da comunidade em que está inserida. (FACULDADE CASA BRANCA, 2012, p. 8)

A Facab é uma IES privada com fins lucrativos que possui aproximadamente 300 alunos de graduação, matriculados nos cursos de Administração, Direito e Pedagogia, o que a caracteriza como faculdade de pequeno porte, de acordo com os critérios do Instituto Nacional de Estudos e Pesquisas Educacionais Anísio Teixeira (Inep). Está instalada no município de Casa Branca, no interior do Estado de São Paulo, que possui aproximadamente 30 mil habitantes<sup>3</sup>, cuja economia sustenta-se predominantemente no agronegócio.

Em princípio, pode parecer simples a administração de uma IES privada com fins lucrativos de pequeno porte. Entretanto, a legislação regulatória que não considera “a identidade e diversidade das IES, aplicando às faculdades os mesmos indicadores e critérios de avaliação das universidades e dos centros universitários” (FRAUCHES, 2012, s/p) torna desigual a concorrência por alunos, deixando a gestão da Facab em nada trivial. Na Facab o *ticket* médio<sup>4</sup> é baixo, e a diretoria da faculdade precisa contemplar todos os custos envolvidos na manutenção das atividades acadêmicas – o que inclui as ações e os projetos de RS, dando clareza da complexidade de se manter a instituição, oferecendo ensino dentro dos parâmetros estabelecidos no Sinaes, tendo que concorrer com instituições universitárias da região e, ainda, com grandes corporações universitárias, que oferecem Educação a Distância (EaD)<sup>5</sup>.

---

3 Fonte: Instituto Brasileiro de Geografia e Estatística (IBGE).

4 *Ticket* médio é o termo utilizado para expressar o valor médio das mensalidades da faculdade.

5 No município de Casa Branca há dois polos de EaD de grandes universidades, a Universidade Paulista e a Estácio de Sá.

Mas na Facab os desafios da gestão de uma faculdade privada de pequeno porte jamais são encarados como justificativa para que não seja desenvolvido um trabalho de referência regional, com indicadores de qualidade positivos em todos os cursos atualmente ofertados. Muito pelo contrário; são os desafios que impulsionam a comunidade acadêmica a buscar estratégias para a expansão do número de alunos, aumentando a captação de recursos financeiros para a manutenção do ensino e de todas as atividades acadêmicas. A faculdade mantém ações regulares que objetivam alavancar sua imagem junto à sociedade, informando a comunidade sobre as ações desenvolvidas e incentivando novas matrículas.

Nessa ótica, a extensão universitária, além de ser um componente fundamental na formação dos alunos da graduação, fortalece a imagem da Facab junto à sociedade e impulsiona a captação de novos alunos. Essas atividades ganharam significativa relevância e pertinência com a inclusão da RS como uma das dimensões avaliadas pelo Ministério da Educação (MEC) nas IES por meio do Sinaes. Concordamos com o fato de que, de início, houve

certa confusão teórica entre o que seria a responsabilidade social da Educação Superior e a chamada extensão universitária. Trata-se de um impasse teórico que foi paulatinamente superado, na medida em que o conceito de RSES e o de compromisso social foram vinculados às discussões sobre a função social das IES. Por sua vez, a extensão universitária foi identificada como uma das três atividades universitárias, com o ensino e a pesquisa, que possibilitam que as IES cumpram sua responsabilidade social (CALDERÓN, PEDRO, VARGAS, p. 1.187).

A diretoria da Facab precisou realizar ajustes nas atividades de extensão para atender satisfatoriamente às exigências regulatórias do Sinaes. As atividades de extensão passaram a fazer parte do cotidiano acadêmico, com a contínua realização de cursos e atividades voltadas para as comunidades internas e externas, com o advento de que o foco dessas atividades deveria estar no cumprimento dos compromissos sociais da IES. Entretanto, a manutenção dessas atividades carece de recursos financeiros, cuja arrecadação nem sempre acompanha as necessidades de investimentos.

O presente artigo tem como objetivo apresentar os desafios de gestão de uma faculdade privada de pequeno porte, surgidos com o Decreto nº 5.773/2006, especificamente no que se refere à questão da RS. Tal discussão torna-se pertinente por três motivos. O primeiro deles é que mais da metade das IES do país são faculdades privadas de pequeno porte, sendo que as faculdades são responsáveis pelo atendimento de mais de 2 milhões de alunos (BRASIL, 2016). O segundo motivo é que as exigências legais e o rigor das avaliações regulatórias, cujos instrumentos de avaliação em nada diferenciam faculdades de centros universitários ou universidades, privilegiam as instituições universitárias no que se refere à oferta de novos cursos. O terceiro motivo é que cada vez mais os alunos de graduação da Facab enfrentam dificuldades para pagar as mensalidades escolares, havendo um índice médio de inadimplência de 25%, acentuando os desafios de gestão da faculdade, que precisa honrar seus compromissos financeiros e cumprir seus compromissos sociais, mas enfrenta uma concorrência desigual por novos alunos.



## Desafios do Decreto nº 5.773/2006 para a gestão de uma faculdade de pequeno porte

O Decreto nº 5.773/2006 dispõe sobre o exercício das funções de regulação, supervisão e avaliação de IES e cursos superiores e sequenciais no sistema federal de ensino. Estabelece que a regulação deve ser realizada por meio de atos administrativos autorizativos do funcionamento de IES e cursos superiores e sequenciais, sendo que a avaliação realizada pelo Sinaes constituiu referencial básico para os processos de regulação e supervisão da educação superior (BRASIL, 2006). Defendemos que o referido decreto, especificamente no que diz respeito à regulação da oferta dos cursos superiores, promove uma concorrência desigual entre instituições universitárias e não universitárias, gerando desafios de gestão para as faculdades privadas de pequeno porte cumprir todos os seus compromissos sociais.

A preocupação com as avaliações regulatórias é frequente nas IES. No contexto acadêmico, as pessoas têm conhecimento de que no momento das avaliações dos cursos os avaliadores devem emitir um juízo de valor de quão contempladas as dimensões estão nas IES. A não observância de qualquer uma das dimensões avaliadas, incluindo-se a dimensão da RS, pode ensejar sanções para as instituições, desde a proibição de novas matrículas até o descredenciamento do sistema federal de ensino. Os critérios sob os quais os cursos superiores são avaliados estão preestabelecidos, e figuram nos instrumentos de avaliação do MEC<sup>6</sup>, que são os mesmos para instituições universitárias e para faculdades – o que gera outro desafio para as faculdades: os instrumentos de avaliação *in loco* adotados pelo Inep não levam em consideração as características diferenciadas por lei, isto é,

a Lei nº 10.861, de 2004, que institui o Sistema Nacional de Avaliação da Educação Superior, o Sinaes, em seu art. 2º, inciso III, determina que, nas avaliações seja observado “o respeito à identidade e à diversidade de instituições e de cursos”, ou seja, respeito às identidades específicas e caracterizadas por lei das faculdades, dos centros universitários e das universidades. Os instrumentos de avaliação *in loco* e a fórmula do CPC não respeitam a identidade e a diversidade das faculdades. (FRAUCHES, 2012, s/p)

Ademais, a avaliação regulatória dos cursos das faculdades ocorre obrigatoriamente em dois momentos distintos: na autorização do curso e no seu reconhecimento, enquanto que, no caso das instituições universitárias, a avaliação regulatória dos cursos<sup>7</sup> pode ocorrer apenas para o reconhecimento. Isso acontece porque os centros universitários e as universidades possuem autonomia para abrir cursos, independentemente de autorização prévia do MEC. É o que determina a legislação:

[...] Art. 27. A oferta de cursos superiores em faculdade ou instituição equiparada, nos termos deste Decreto, depende de autorização do Ministério da Educação.

6 Os instrumentos de avaliação dos cursos superiores estão disponíveis para consulta pública no sítio do MEC.

7 Com exceção dos cursos de direito, medicina, odontologia e psicologia, que possuem processo de tramitação regulatória especial no MEC.

Art. 28. As universidades e centros universitários, nos limites de sua autonomia, observado o disposto nos §§ 2º e 3º deste artigo, independem de autorização para funcionamento de curso superior, devendo informar à Secretaria competente os cursos abertos para fins de supervisão, avaliação e posterior reconhecimento, no prazo de sessenta dias. (BRASIL, 2006, p. 8)

Esse fato gera mais um desafio para as faculdades de pequeno porte, que lidam com uma concorrência desigual por novos alunos. O motivo para tal afirmação é simples: as faculdades somente podem ofertar novos cursos depois de um longo e rígido processo regulatório junto ao MEC. Por sua vez, as instituições universitárias não possuem tal exigência, pois a legislação lhes oferece autorização para ofertar novos cursos, independentemente de processo regulatório do MEC – que só ocorre no momento do reconhecimento dos cursos.

A comunidade acadêmica da Facab já vivenciou essa situação, pois, conforme citamos na introdução, a economia da região na qual a faculdade está inserida é predominantemente agrícola. Tanto Casa Branca quanto municípios vizinhos se destacam pela expressiva produção agrícola de diversos produtos, como, por exemplo, café, batata, cebola, milho, laranja e cana-de-açúcar. Esse protagonismo da região para o agronegócio motivou a diretoria da Facab a requerer autorização junto ao MEC para ofertar o curso de graduação em Agronomia, o que poderia ampliar as oportunidades de trabalho para profissionais da própria região e fortalecer regionalmente o agronegócio, gerando empregos para a população. A avaliação regulatória para a autorização do curso foi positiva e recebeu nota satisfatória. Entretanto, um parecer do Conselho Federal de Engenharia e Agronomia (Confea) considerou que não há demanda de alunos por já haver instituições universitárias na região que oferecem esse curso. De fato, há um centro universitário privado que iniciou a oferta desse mesmo curso dois anos antes do pedido da Facab, pois fez uso das prerrogativas da autonomia universitária para abrir o curso sem precisar pedir autorização do MEC. O fato é que o parecer do Confea motivou a Secretaria de Regulação e Supervisão da Educação Superior (Seres/MEC) a indeferir o pedido da Facab, ainda que os requisitos necessários para a autorização do curso foram atendidos.

É certo que as instituições universitárias possuem exigências e condições de funcionamento que as diferem das faculdades, principalmente quanto à contratação de professores doutores e em regime de tempo integral e à manutenção de atividades de pesquisa. Entretanto, especificamente para a oferta de novos cursos – e, como consequência, a captação de novos alunos – o Decreto nº 5.773/2006 favorece as universidades e os centros universitários, tornando a concorrência por novos alunos desigual. No fim das contas, as faculdades são equiparadas às universidades e aos centros universitários somente no cumprimento dos indicadores de qualidade, mas não podem gozar da autonomia a estes assegurada por lei (FRAUCHES, 2012).

A Constituição da República Federativa do Brasil estabelece que o ensino, a pesquisa e a extensão devem ser atividades indissociáveis nas instituições universitárias. Entretanto, as faculdades “podem prescindir da pesquisa e da extensão, valendo-se apenas do ensino para exercer sua função educativa” (MAZZILLI, 2011, p. 216). Para a autora, foi uma forma encontrada pelo governo quando da publicação da Lei nº 9.394/1996, para atender aos interesses dos mantenedores do setor privado, tanto de faculdades quanto de centros universitários, pois tal medida reduziria os custos dessas instituições, na

medida em que não precisariam manter um número significativo de professores titulados em regime de dedicação integral, nem atividades de pesquisa.

Entretanto, com a aprovação do Sinaes, todas as IES passaram a ser avaliadas no que se refere às ações das instituições relacionadas com a inclusão social, o desenvolvimento econômico e social, a defesa do meio ambiente, a memória cultural, a produção artística e o patrimônio cultural (BRASIL, 2004). Dada a similaridade das atividades de extensão com as questões que envolvem a RS, há uma natural fragilização do argumento de que as IES privadas não universitárias estariam desobrigadas de oferecer atividades de extensão a fim de reduzir custos – afinal de contas, assumir compromissos sociais passou a ser uma exigência legal.

Acontece que, conforme afirmam Calderón, Pessanha e Soares (2007), o que era mera tendência do mercado de educação superior – adotada, sobretudo, como discurso nas propagandas da IES – assumiu um caráter de obrigação institucional diante da normativa do Sinaes. É o caso da Facab, que desde seu credenciamento<sup>8</sup> desenvolve projetos de extensão específicos, voltados para o atendimento das comunidades internas e externas. Antes do Sinaes eram ações sazonais, que poderiam ser enquadradas no que Calderón (2006) denomina de marketing social, as quais, além de melhorar o bem-estar das pessoas atendidas, potencializa a captação de novos alunos para a faculdade, pois promovem e reforçam a imagem da faculdade perante a sociedade. Mas, com a inclusão da RS como uma dimensão avaliada no Sinaes, a faculdade passou a enfrentar outro desafio de gestão, pois muitas ações sociais deixaram de ser sazonais e passaram a ser permanentes. Desde então, a diretoria da Facab intensificou os investimentos nessas ações, majorando significativamente os recursos que são destinados para essa finalidade.

Mas até que ponto os desafios de gestão aqui apresentados interferem nas questões que envolvem a RS de uma faculdade? A manutenção de qualquer atividade acadêmica envolve custos. Seria óbvio, mas ainda assim vale informar que, no caso das IES privadas de pequeno porte, os recursos necessários para a manutenção das atividades acadêmicas que contemplam o cumprimento dos compromissos sociais da instituição são provenientes, em sua quase totalidade, do pagamento das mensalidades escolares. Em outras palavras, queremos dizer que, além de a legislação tornar mais difícil a tarefa de as faculdades aumentarem a captação de recursos financeiros com exigências regulatórias mais rígidas do que as das instituições universitárias para a oferta de novos cursos, os instrumentos de avaliação da RS tratam as faculdades, os centros e as universidades como iguais, contrariando o que determina o próprio Sinaes. Portanto, o maior desafio para que as faculdades de pequeno porte cumpram integralmente seus compromissos sociais reside no fato de que devem fazer mais com menos, lidando com avaliações regulatórias que privilegiam a expansão dos cursos superiores nas universidades e nos centros universitários, que representam menos de 15% das IES brasileiras (BRASIL, 2016), tornando desigual a concorrência na educação superior sob a justificativa da autonomia universitária.

---

8 A Facab foi credenciada pela Portaria MEC nº 1.578, de 28/10/1999, publicada no Diário Oficial da União em 03/11/1999

## Lidando com os desafios

Para trabalhar com os desafios de gestão apresentados no presente artigo, a diretoria da Facab assume o posicionamento categórico de que cumprir os compromissos sociais vai muito além de seguir a letra da lei. Acreditamos que os compromissos sociais devam fazer parte da vida acadêmica da instituição, ou seja, precisam estar no cotidiano da faculdade, envolvidos nas atividades de ensino e extensão. Concordamos com Caixeta e Sousa (2013, p. 135) quando afirmam que

a responsabilidade social nas IES não pode ser executada apenas como um cumprimento de leis; ela precisa ser debatida nos diferentes espaços acadêmicos como uma nova ordem social, uma nova forma de conceber o mundo, as pessoas e as relações que elas estabelecem entre si e o meio ambiente.

Nessa ótica, a comunidade acadêmica da Facab está comprometida em contextualizar os problemas da região, fomentando discussões e incentivando propostas inovadoras, sempre pautadas no conhecimento científico, técnico e cultural, buscando soluções ou estratégias de prevenção desses problemas. Não se trata de uma visão reducionista, com foco apenas nos problemas da comunidade local. Trata-se, pois, de uma visão realista, que contextualiza os problemas da comunidade por meio de ações e atividades acadêmicas, como, por exemplo, oferta de bolsas de estudo para alunos carentes, ações de preservação do meio ambiente, assistência jurídica para a população de baixa renda, atividades voltadas para o bem-estar da terceira idade, cursos de capacitação profissional e divulgação de práticas sustentáveis de administração, para que, dentro dos limites de atuação da Facab, sejam criadas propostas de soluções que melhorem a vida das pessoas.

A RS, sob esse prisma, não deve ser encarada como uma atividade apartada na faculdade. Ela deve estar presente no dia a dia da academia, caracterizando-se como um norte a ser seguido. Como exemplos concretos de ações de RS da Facab, podemos destacar:

- a) Parceria com a prefeitura municipal para a oferta de bolsas de estudos para alunos carentes: anualmente são oferecidas bolsas integrais de estudos, cujos valores são custeados pela faculdade (50%) e pela prefeitura municipal de Casa Branca (50%). A ação tem como objetivo oferecer oportunidades reais de estudo para que alunos com comprovada condição socioeconômica desfavorecida consigam concluir um curso superior;
- b) Estudos de Nivelamento: anualmente a faculdade recebe matrículas de alunos que, apesar de alcançarem notas mínimas nos vestibulares de ingresso, apresentam determinadas dificuldades na escrita e no cálculo. Para atender esses alunos, a Facab mantém atividades regulares de nivelamento de estudo sem custo para os alunos, tanto em língua portuguesa quanto em matemática, para que possam adquirir as habilidades e competências necessárias para o prosseguimento dos estudos;
- c) Parcerias de Estágio: a Facab intensifica seus esforços para firmar convênios e parcerias para a oferta de oportunidade de estágio aos seus alunos em empresas, escolas, creches, prefeituras, fórum, entre outras instituições;

d) Projetos Pedagógicos dos Cursos: os projetos pedagógicos dos cursos oferecidos pela Facab são regularmente revistos e discutidos, a fim de que novas propostas sejam incorporadas, especialmente no que se refere à renovação dos compromissos sociais da faculdade;

e) Atividades de Extensão: a Facab promove regularmente atividades voltadas para alunos e comunidade externa, como seminários e semanas culturais. No caso do curso de direito, podemos citar a Semana Jurídica, direcionada tanto para alunos quanto para a comunidade externa, em que professores de outras instituições e autoridades do Judiciário realizam palestras na Facab com temas de interesse público. O curso de pedagogia realiza anualmente a Jornada Pedagógica. Da mesma forma, são realizadas atividades abertas ao público, as quais envolvem assuntos relacionados com a prática docente nas escolas de educação básica.

Evidentemente, seria possível elencar muitas outras ações de RS da Facab, pois os compromissos sociais da faculdade estão impregnados nas ações da comunidade acadêmica. Mas isso não significa que enfrentar os desafios que envolvem esse assunto seja uma tarefa simples. A contínua necessidade de se obter os recursos financeiros para manter todas as atividades acadêmicas e as tensões que o direcionamento desses recursos acaba gerando, uma vez que todas as dimensões institucionais devem ser contempladas na faculdade, faz com que a diretoria da Facab incentive uma abordagem pragmática de RS, em que os compromissos sociais são vividos por toda a comunidade acadêmica no cotidiano da academia, sem deixar de envolver o investimento no marketing social, pois a força motriz de uma faculdade privada são seus alunos e, como consequência, a captação de novos alunos é a força propulsora da manutenção de todo o processo.

Mesmo diante de todos esses desafios, a Facab está conseguindo avançar cada vez mais no campo da RS, pois desde a criação do Sinaes os indicadores de qualidade da faculdade têm melhorado constantemente, sendo que atualmente todos os índices oficiais dos cursos e da instituição são satisfatórios. Além disso, a última edição do Ranking Universitário Folha (RUF) apontou que, entre as IES privadas, os cursos da Facab foram os mais bem avaliados na região. Com uma gestão ética e transparente, o grande trunfo da Facab está na sua equipe de trabalho, que desenvolve ações integradas, vivenciando na teoria e na prática os compromissos sociais assumidos pela faculdade, favorecendo um contínuo processo de melhoria.

## Considerações finais

O Sinaes passou a avaliar a RS das IES. A partir disso, as comunidades acadêmicas precisaram ajustar seus compromissos sociais para atender satisfatoriamente às expectativas do governo federal. Entretanto, consideramos que cumprir com os compromissos sociais e, portanto, ser uma instituição socialmente responsável vai muito além de simplesmente seguir a lei. As equipes de trabalho das faculdades, dos centros universitários e das universidades devem vivenciar a RS em todas as suas ações.



A diretoria da Facab adotou uma abordagem pragmática de RS para lidar com os desafios surgidos com a legislação regulatória da educação superior, em especial o Decreto nº 5.773/2006. Nessa abordagem, a RS não é encarada apenas como uma dimensão institucional que deve ser cumprida de acordo com as normas legais, mas passou a integrar as ações do dia a dia de toda a comunidade acadêmica, de tal modo que os compromissos sociais da Facab se tornaram um norte a ser seguido, isto é, um dos componentes fundamentais do processo de constante melhoria da faculdade.

## Referências

CAIXETA, J. E; SOUSA, M. A. Responsabilidade social na educação superior: contribuições da psicologia escolar. In: *Revista Semestral da Associação Brasileira de Psicologia Escolar e Educacional*, SP. v. 17, n. 1, p. 133-140, jan/jun. 2013.

CALDERÓN, A. I. Responsabilidade social: desafios à gestão universitária. In: *Revista da Associação Brasileira de Mantenedores de Ensino Superior (ESTUDOS)*, Brasília, v. 22, n. 34, p. 13-27, 2005.

\_\_\_\_\_. Responsabilidade social universitária: contribuições para o fortalecimento do debate no Brasil. In: *Revista da Associação Brasileira de Mantenedores de Ensino Superior (ESTUDOS)*, Brasília, v. 24, n. 36, p. 8-22, jun/2006.

CALDERÓN, A. I.; GOMES, C. F.; BORGES, R. M. Responsabilidade social da educação superior: mapeamento e tendências temáticas da produção científica brasileira (1990-2011). In: *Revista Brasileira de Educação*, v. 21, n. 66, p. 653-679, jul/set. 2016.

CALDERÓN, A. I.; PEDRO, R. F.; VARGAS, M. C. Responsabilidade social da Educação Superior: a metamorfose do discurso da UNESCO em foco. In: *Interface – Comunic., Saúde, Educ.*, v. 15, n. 39, p. 1185-1198, out/dez. 2011.

CALDERÓN, A. I.; PESSANHA, J.; SOARES, V. L. *Educação superior: construindo a extensão nas IES particulares*. São Paulo: Xamã, 2007.

FACULDADE CASA BRANCA. *Plano de Desenvolvimento Institucional – PDI da Faculdade Casa Branca (Facab)*. Casa Branca: Faculdade Casa Branca, 2012.

FRAUCHES, C. *A função social das IES de pequeno porte e as avaliações do MEC*. Associação Brasileira de Mantenedores de Ensino Superior. In: ABMES BLOG. Disponível em: <[blog.abmes.org.br/?p=3863](http://blog.abmes.org.br/?p=3863)>. Acesso em 25 fev. 2017.

MAZZILLI, S. Ensino, pesquisa e extensão: reconfiguração da universidade brasileira em tempos de redemocratização do Estado. In: *Revista Brasileira de Política e Administração da Educação*, v.27, n.2, p. 205-221, maio/ago. 2011.

REPÚBLICA FEDERATIVA DO BRASIL. *Decreto nº 5.773, de 09 de maio de 2006*. Dispõe sobre o exercício das funções de regulação, supervisão e avaliação de instituições de educação superior e cursos superiores de graduação e sequenciais no sistema federal de ensino. Diário Oficial da União, Brasília, DF, Seção 1: 10 de maio de 2006.

REPÚBLICA FEDERATIVA DO BRASIL. Ministério da Educação. *Censo da educação superior 2014*. Brasília: Instituto Nacional de Estudos e Pesquisas Educacionais Anísio Teixeira, 2016.

REPÚBLICA FEDERATIVA DO BRASIL. *Lei nº 10.861, de 14 de abril de 2004*. Institui o Sistema Nacional de Avaliação da Educação Superior – Sinaes e dá outras providências. Diário Oficial da União, Brasília, DF, Seção 1: 15 de abril de 2004.





# Educação superior com fins lucrativos e responsabilidade social

ROBERT VERHINE<sup>1</sup>  
LYS VINHAES DANTAS<sup>2</sup>

## Introdução

Características-chaves da educação superior no Brasil são o tamanho e a significância de instituições privadas legalmente classificadas como “com fins lucrativos”. Tais estabelecimentos, inexistentes antes de 1997, respondem hoje por aproximadamente metade das instituições de educação superior e das matrículas no país (Inep, 2015). Embora o Brasil ostente um dos maiores segmentos de educação superior com fins lucrativos no mundo, pouca atenção tem sido dada ao fenômeno por acadêmicos, jornalistas e formuladores de políticas que lidam com o segmento. Consequentemente, ele não tem sido objeto de número suficiente de análises e críticas. Pouco se conhece sobre a natureza e distribuição das IESLuc – como funcionam, qual é a qualidade do ensino que oferecem e como se comportam em termos de responsabilidade social<sup>3</sup>.

1 Professor Titular (aposentado) da Universidade Federal da Bahia (UFBA). [rverhine@gmail.com](mailto:rverhine@gmail.com)

2 Professora Adjunta da Universidade Federal do Recôncavo da Bahia (UFRB). [lys@ufrb.edu.br](mailto:lys@ufrb.edu.br)

3 Autores como Sguissardi (2008); Oliveira (2009); Carvalho (2013); e Corbucci, Kubota, Meira (2016) debruçam-se sobre o segmento com fins lucrativos sem, no entanto, focar a diferença no funcionamento e no nível de qualidade entre este segmento e aquele sem fins lucrativos.

O objetivo deste artigo é apresentar alguns dos achados e conclusões emanados tanto da literatura internacional<sup>4</sup> como de estatísticas brasileiras disponíveis sobre educação superior com fins lucrativos, bem como refletir sobre suas potenciais implicações e aplicações no Brasil, especialmente aquelas relacionadas a questões de responsabilidade social. No escopo deste texto, a responsabilidade social na educação superior é analisada a partir de três dimensões básicas: 1) expansão de oportunidade (acesso e permanência); 2) qualidade de educação que atenda a padrões reconhecidos e 3) comportamento ético.

O artigo é iniciado com uma breve revisão sobre o desenvolvimento e a situação atual de IESLuc no Brasil, construída a partir de dados nacionais disponibilizados pelo Instituto Nacional de Estudos e Pesquisas Educacionais Anísio Teixeira (Inep). Na sequência, trata sobre a definição de instituições com fins lucrativos (empresas educacionais), apontando razões pelas quais a natureza do segmento levanta questões e desafios à responsabilidade social. Na seção seguinte, o artigo discute cada uma das dimensões de análise da responsabilidade social já mencionadas. A seção final defende a adoção de políticas públicas que criem incentivos de modo a que a responsabilidade social seja promovida e assegurada no Brasil.

## Contexto e situação atual

Durante determinado período, a educação no Brasil, como em boa parte das regiões no mundo, foi principalmente pública. No entanto, a expansão do setor público tem sido historicamente restringida pela escassez de recursos governamentais e pelo alto custo associado aos estabelecimentos que, além de ensino, são voltados para a pesquisa. Como consequência, desde a década de 1970, decisores de políticas públicas têm contado com o setor privado para responder à demanda por educação superior, tendo criado incentivos e um ambiente legal favorável a seu rápido crescimento. Essa tendência foi acentuada no fim dos anos 1990, quando houve alteração nas leis para permitir a criação de instituições educacionais com fins lucrativos (IESLuc). Novos estabelecimentos surgiram rapidamente e muitas instituições antigas alteraram seu *status*, passando de “sem fins lucrativos” para “com fins lucrativos” (SAMPAIO, 2011).

A expansão de empresas educacionais foi incrementada após 2005 por múltiplos fatores, entre os quais a expansão do Fies – Fundo de Financiamento ao Estudante do Ensino Superior –, o uso do mercado de ações brasileiro para buscar fundos de investimento, a implementação de um programa nacional que concedia isenção de impostos para instituições que oferecessem um número mínimo de bolsas a estudantes carentes (ProUni), e a entrada de grupos educacionais estrangeiros ávidos por um clima regulatório e de negócios mais favorável que o encontrado em muitos outros países, incluindo (especialmente) os Estados Unidos (OLIVEIRA, 2009).

Muitos países, particularmente na Europa, não permitem a existência de IESLuc. Na América do Sul, apenas o Peru consente com a modalidade no nível superior. Em muitos países asiáticos e africanos, o modelo lucrativo é comum, mas normalmente voltado para ensino profissionalizante e outras ofertas

---

4 Para uma revisão da literatura internacional, ver, por exemplo, Kinser, Levy (2007) e Wildavsky (2010).

técnicas no nível médio, e raramente englobam um percentual alto no total de matrículas (KINSER; LEVY, 2007). Nos Estados Unidos, em particular, a expansão das IESLuc vem recebendo, nos últimos anos, atenção por parte da grande mídia, da comunidade acadêmica e de autoridades governamentais nos níveis federal e estadual, mas mesmo naquele País o segmento privado lucrativo permanece relativamente enxuto, respondendo por menos que 10% do total de matrículas (U.S. DEPARTMENT OF EDUCATION, 2016).

Neste sentido, no panorama internacional, o tamanho e a força das IESLuc no Brasil são relativamente únicos. Dados do Censo da Educação Superior de 2014 (BRASIL, 2014a) revelam, para aquele ano, os seguintes fatos e tendências:

- Havia 998 IESLuc no País, representando 42% do total de instituições de educação superior (2.368) e 48% de todas as instituições privadas (2.070). Entre 2010 e 2014, o número de IESLuc cresceu de 951 para 998 (+5%), enquanto o número de privadas sem fins lucrativos caiu de 1.149 para 1.072 (-7%).
- 94% das IESLuc eram faculdades, enquanto apenas 4% eram centros universitários e 2% universidades. Já as instituições sem fins lucrativos respondiam por 8% de centros universitários e 6% de universidades e, conseqüentemente, um percentual menor de faculdades (86%).
- Quando observada a distribuição geográfica, as IESLuc encontravam-se desproporcionalmente concentradas nas regiões mais pobres do país, considerando que nas regiões Centro-Oeste, Nordeste e Norte estavam localizadas 45% de todas as IESLuc e apenas 27% das privadas sem fins lucrativos. Já no Sudeste e Sul os percentuais correspondentes eram de 55% e 73%, respectivamente. Com respeito à localização nas capitais e nas cidades do interior, 67% das IESLuc e 52% das sem fins lucrativos encontravam-se fora das capitais.
- Com relação aos estudantes, as tendências de distribuição geral eram similares àquelas vistas para as instituições. Porém, enquanto existiam mais instituições sem fins lucrativos que com fins lucrativos, em termos de matrícula essa relação era invertida. Havia mais estudantes matriculados em IESLuc que naquelas sem fins lucrativos. De todos os estudantes de educação superior, 42% frequentavam IESLuc e 35%, instituições sem fins lucrativos. No grupo de estudantes das IESLuc, 42% frequentavam faculdades; 23%, centros universitários; e 35%, universidades. Já no grupo dos estudantes de instituições privadas sem fins lucrativos, 26% tinham matrícula em faculdades, 21% em centros universitários e 53% estavam em universidades. Se considerado apenas o segmento das universidades, no qual o setor privado responde por 64% do total de todas as matrículas, havia mais estudantes em universidades sem fins lucrativos (36%) que naquelas com fins lucrativos (28%).
- Quanto ao número de estudantes por instituição, as IESLuc tenderam a ser maiores que as sem fins lucrativos, com médias de 2.807 e 2.205 alunos respectivamente. Dentre as IESLuc, 13% tinham menos que 100 estudantes matriculados, 58% menos que 1.000 alunos e, no outro lado da distribuição, cinco instituições tinham mais que 50.000 alunos. Dentre as instituições sem fins lucrativos, as respectivas percentagens foram 15% <100 alunos, 67% <1000 e duas organizações com mais de 50.000 estudantes.
- Uma análise dos dados financeiros revelou que, em média, as IESLuc obtêm mais receita por estudante que aquelas sem fins lucrativos. Este dado é bastante interessante quando visto que há



mais estudantes matriculados nas IESLuc e que este modelo tende a ter alunos mais pobres. De modo geral, PROUNI e FIES estão contribuindo para a consolidação do modelo lucrativo no Brasil.

- Ainda sobre finanças, os dois tipos institucionais (lucrativo e não lucrativo) gastam proporcionalmente a mesma quantia em pessoal técnico e em custeio, mas as IESLuc destinam mais de suas receitas a investimentos na infraestrutura física e relativamente menos para o pagamento do quadro docente.

Dados do Enade referentes aos anos 2010-2012 proporcionam informações adicionais sobre as características dos estudantes. Quando comparados com alunos de instituições sem fins lucrativos, aqueles matriculados nas IESLuc eram mais velhos (30 anos x 29 anos), em percentual menor de brancos (60% x 68%) e com renda familiar mais baixa (11% x 18% com renda superior a 20 salários mínimos). Além disso, os alunos das IESLuc tendiam a trabalhar em tempo integral (56% x 51%), ter pais sem escolaridade superior (83% x 76%) e a ter feito educação básica em escola pública (57% x 66%). Em relação ao sexo e ao recebimento de algum tipo de financiamento educacional, estudantes nos dois segmentos tinham perfil semelhante. Quando comparados com o setor público da educação superior, os estudantes do setor privado tendem a ser mais velhos e mais pobres. No entanto, quando observada a cor, os setores público e privado são similares, visto que o percentual de alunos brancos no setor público (65%) encontra-se entre aquele observado para as instituições privadas sem fins lucrativos (68%) e com fins lucrativos (60%).

## O modelo lucrativo e seus desafios

No Brasil, a diferença entre instituições com e sem fins lucrativos na educação superior é turva. Os dois tipos organizacionais oferecem serviços similares, têm estrutura organizacional semelhante e são sujeitos aos mesmos processos de avaliação e regulação. Poucos sabem se determinada instituição tem ou não fins lucrativos, em parte porque muitas das IESLuc foram criadas a partir de IES sem fins lucrativos e, na percepção do cidadão comum, parecem não ter mudado ao longo dos anos, tendo mantido o nome e, em várias ocasiões, os mesmos corpos docente e administrativo. Além disso, os dois tipos tendem a cobrar mensalidades e taxas, buscam aumentar seu capital e, por questões de sustentabilidade, tentam maximizar a diferença entre receitas e despesas.

Contudo, há algumas diferenças fundamentais, não apenas em termos de *status* legal e obrigações fiscais, como também relativas aos seus objetivos e controle. A distinção-chave não é a forma de obtenção de receitas, mas o seu uso e a sua destinação. No caso das IESLuc, o excedente (receitas – despesas) é destinado aos donos e investidores para uso próprio. Neste sentido, os tomadores de decisões estratégicas e os formuladores das políticas institucionais globais são beneficiários diretos, em termos financeiros, de seus esforços. Esse aspecto é sintetizado na definição oficial utilizada nos Estados Unidos, que determina que as IESLuc são empresas nas quais aqueles que a controlam, além de salários, aluguéis ou outras remunerações, recebem compensações pela assunção de risco (KINSER, 2013).

Teoricamente, o mesmo não deveria acontecer nas IES privadas sem fins lucrativos. Nelas, a política global é definida por um conselho institucional composto por membros não remunerados (são apenas

ressarcidos por despesas com participação) e que, portanto, não sofrem impacto financeiro direto decorrente de suas decisões. Aqueles que recebem salários e tomam decisões operacionais respondem a tal conselho. Por lei, o excedente financeiro é obrigatoriamente reinvestido na organização ou em objetivos educacionais relacionados, não podendo ser usado livremente por investidores ou por administradores. (BENNETT; LUCCHESI; VEDDER, 2010)

Embora na prática o modelo sem fins lucrativos sofra distorções, a diferença entre o *status* com ou sem fins lucrativos pode ser crucial. Na literatura internacional tem sido observado que a distinção pode ser entendida como “retorno para a educação x educação para retorno”, “educação para o bem comum x educação para o cliente” ou, ainda, “educação para benefícios sociais x educação para ganho privado” (KINSER; LEVY, 2007).

Estas distinções são simplistas e nem sempre correspondem à realidade, mas são significativas por realçar o fato de que incentivos às políticas e ao processo decisório diferem entre os tipos organizacionais e que tais diferenças indubitavelmente estão relacionadas à questão da responsabilidade social. A busca por lucros incentiva ou prejudica perspectivas de promoção de qualidade e comportamento ético? Essa questão é muito debatida na literatura internacional e a resposta simples é: depende. Alguns acadêmicos têm argumentado que a maximização de receitas e a minimização de custos pode levar a uma mensalidade muito alta, formas de seleção inescrupulosas, dependência excessiva de fundos federais de financiamento de alunos e distorções quando de informações e dados sobre qualidade educacional. Também pode minimizar os salários docentes (e, portanto, a qualificação docente), elevar a taxa aluno/professor, e manter tão baixas quanto possível as despesas com custos correntes e investimento.

Por outro lado, muitos analistas conceituados defendem o papel das forças de mercado na formulação das políticas de educação superior. Tooley (1999), por exemplo, descreve sete virtudes do modelo lucrativo, argumentando que ele estabelece incentivos concretos para a expansão e diversificação da educação superior, para o estabelecimento de mecanismos para uma administração e controle efetivos, promoção da eficiência no uso de recursos escassos, para o foco nas preocupações e necessidades dos estudantes, e pela atração de capital de investimento no financiamento de esforços educacionais. Kinser (2013), de modo similar, considera falaciosa a dicotomia qualidade / lucro e argumenta que as rotas para a lucratividade não implicam produto de baixa qualidade.

Pode-se concluir que o modelo com fins lucrativos carrega em si aspectos considerados positivos e negativos. Diante desse quadro, pergunta-se como fica a questão da responsabilidade social. Tal questão é abordada na seção que se segue.

## ***Responsabilidade social de instituições com fins lucrativos***

Para analisar a responsabilidade social de instituições de educação superior com fins lucrativos são utilizadas três dimensões, mencionadas na Introdução deste artigo, que são: 1) expansão de oportunidade (acesso e permanência); 2) qualidade de educação; e 3) comportamento ético.

## 1) *Expansão de oportunidade (acesso e permanência)*

Tem sido observado por especialistas que a educação superior oferecida por instituições lucrativas vem contribuindo para aumentar a oportunidade de acesso, dado que tem elevado substancialmente o número de vagas em faculdades e universidades. No Brasil, o segmento lucrativo atualmente atende mais de três milhões de alunos. Nos EUA, o número de alunos em IESLuc aumentou quatro vezes entre 2000 e 2010, elevando a participação no total de matrículas na educação superior de 3% para 9% no período. As IESLuc têm também atuado de forma importante em muitos outros países, entre os quais Polônia, Coreia do Sul, Malásia, China e África do Sul (DOUGLASS, 2012).

Boa parte dos pesquisadores entende que sem a participação das IESLuc as vagas ofertadas por elas não existiriam, visto que nem o setor público nem o privado sem fins lucrativos teriam preenchido a lacuna (BENNETT; LUCCHESI; VEDDER, 2010). Isso porque o segmento privado sem fins lucrativos, com os custos ascendentes e a ausência do lucro como incentivo, sofreu estagnação não apenas no Brasil, mas em outras partes do mundo. Já no setor público, a oferta tem sido severamente restringida pela elevação dos custos e pela limitação de recursos públicos. Alguns estudiosos têm feito referência ao que chamam de “efeito brasileiro”, quando IESLuc apressam-se em preencher a lacuna criada porque a educação pública não consegue manter o passo para o atendimento da demanda (DOUGLASS, 2012, p. 1). Os governos têm se deparado, com frequência cada vez maior, com débito crescente, contribuintes desgostosos e com a necessidade de atender demandas sociais em uma multiplicidade de campos e segmentos. O Brasil foi um dos poucos países no mundo que expandiram significativamente a educação superior pública na última década, mas, mesmo assim, o segmento atinge apenas cerca de 6% da população de 18 a 24 anos, teoricamente a faixa etária foco.

Muitos observadores também concordam que a expansão das IESLuc proporcionou uma maior diversidade na oferta de educação superior (BENNETT; LUCCHESI; VEDDER, 2010). A obtenção de lucros é vinculada ao atendimento de necessidades específicas de alunos, muitas das quais relacionadas às constantes mudanças no mercado de trabalho, no qual novas ocupações são frequentemente criadas na busca por responder a novas exigências tecnológicas e demandas da clientela. Desimpedidas de observar tradições e rituais acadêmicos, a exemplo de entradas semestralizadas ou anuais, foco na pesquisa, autonomia docente, manutenção de *campus* acadêmico físico (e não virtual), as IESLuc podem rapidamente se adaptar às (e lucrar a partir das) constantes mudanças nas demandas de estudantes e de mercados. São exemplos da flexibilidade institucional do segmento lucrativo: uso de espaços alugados para oferta de cursos específicos, múltiplas entradas durante o ano, e oferta de cursos de graduação a distância (modalidade na qual é prevalente). Nos EUA, 60% da educação oferecida pelas IESLuc é administrada a distância (U. S. DEPARTMENT OF EDUCATION, 2016); no Brasil, o valor correspondente é de 30%, percentual bem mais alto que o observado para o segmento privado sem fins lucrativos (12%) e para o setor público (08%) (BRASIL, 2014a).

Um outro aspecto que ilustra a contribuição do segmento lucrativo para o aumento de oportunidades na educação superior é o fato de que as IESLuc tendem a, de maneira desproporcional, matricular “estudantes não tradicionais” que de outra maneira não teriam acesso a ela. Pesquisas consistentemente apontam que aqueles que estudam em IESLuc, quando comparados aos das

instituições tradicionais, têm maior probabilidade de serem mais velhos, mais pobres, com emprego em tempo integral e pertencentes a grupos minoritários sujeitos a discriminação social (BENNETT; LUCCHESI; VEDDER, 2010). Como visto na seção anterior, no Brasil, dados do Censo Nacional evidenciam essa tendência. Exatamente por atrair este segmento, nem sempre a oportunidade obtida por meio de acesso facilitado resulta na permanência do estudante até a conclusão de sua formação. A concessão de bolsas por meio do ProUni contribui para a permanência, mas não há informações sobre outras ações de assistência estudantil nesse sentido. Também é interessante observar que, para esse público não tradicional, o ProUni e o Fies são essenciais. No panorama brasileiro atual de cortes de recursos públicos, inclusive aqueles destinados à manutenção desses dois programas, talvez muitas das IESLuc não se mantenham sustentáveis.

De todo modo e até agora, especialmente em relação à expansão do acesso à educação superior, o segmento privado lucrativo tem oferecido uma contribuição positiva. Todavia, esta contribuição pode ser facilmente tornada negativa se a educação oferecida tiver baixa qualidade e se a expansão das oportunidades educacionais for devida a práticas de recrutamento não éticas. Esses dois “ses” serão abordados a seguir.

## 2) *Qualidade da educação superior*

A literatura internacional apresenta resultados diversos sobre a qualidade em IESLuc. Em algumas situações, as instituições buscam seus lucros pela atração de estudantes e de financiamentos por oferecer um produto de qualidade, de forma a fortalecer sua reputação e sua imagem junto às comunidades. Muitas das IESLuc receberam bons conceitos no Sinaes no Brasil e, nos EUA, algumas delas oferecem doutorados que são altamente conceituados. Por outro lado, grande parte da mesma literatura alega que a obtenção de lucros é frequentemente prejudicial à qualidade. Muitas IESLuc entendem que os lucros são um fim maior que servir ao bem comum e, nesse sentido, buscam reduzir custos por meio de pagamento de baixos salários, contratação de professores por hora, maximização da relação estudante/professor e restrição de despesas operacionais e de investimentos. A alegação de baixa qualidade levou à abertura de muitos processos judiciais nos EUA contra as IESLuc por estudantes descontentes. Ao mesmo tempo, o Departamento de Educação americano denunciou a agência que certifica boa parte das IESLuc no País por uso de critérios lenientes e ineficazes em seus esforços de monitoramento do segmento com fins lucrativos (ANGULO, 2016).

No Brasil, o Sistema Nacional de Avaliação da Educação Superior (Sinaes) é amplamente considerado um dos mais sofisticados no mundo, envolvendo autoavaliação, testagem de estudantes via Enade, visitas por avaliadores externos a cursos e instituições, e o uso de indicadores compostos, como o IGC (Índice Geral de Cursos) e o CPC (Conceito Preliminar de Curso)<sup>5</sup>. Análises dos dados do IGC para 2014 revelam que os escores médios dos segmentos sem e com fins lucrativos são

---

5 O IGC – Índice Geral de Cursos – é a média ponderada dos CPC (Conceito Preliminar de Curso) de uma determinada instituição. O CPC, por sua vez, é calculado para cada curso de graduação com base no desempenho de seus alunos no Enade, a qualificação e o regime de trabalho de seus docentes, e avaliação de seus alunos sobre a organização pedagógica e a infraestrutura física do curso.



essencialmente os mesmos. Para as universidades, o escore médio do IGC para as IESLuc e as sem fins lucrativos foi, respectivamente, de 2,67 e 2,68. Tais valores são inferiores àqueles observados para universidades federais ( $m = 3,10$ ) e estaduais ( $m = 2,82$ ). Entre as faculdades, as respectivas médias para as IESLuc e as IES sem fins lucrativos foram de 2,38 e 2,42 (BRASIL, 2014c). As diferenças entre médias dos dois segmentos da educação superior privada eram insignificantes do ponto de vista estatístico.

Dados do CPC fornecem informações adicionais sobre as diferenças relativas de qualidade entre os dois tipos de instituições privadas. No período 2010-2012, as médias de Enade e os resultados do IDD (Diferença entre os comportamentos esperado e observado) e do CPC foram mais altos para as sem fins lucrativos que para a IESLuc, mas estas tiveram escores mais altos nas variáveis que tratavam das qualificações docentes e do regime de trabalho. Uma análise de regressão dos dados do Enade indica que a diferença nos escores desaparece quando são controladas as características dos estudantes. Análises mais sofisticadas são necessárias para uma maior compreensão sobre a relação entre os dois segmentos do setor privado, por um lado, e a qualidade da educação, por outro (BRASIL, 2014b).

### 3) *Comportamento ético*

Das três dimensões da responsabilidade social sob análise, a terceira é provavelmente a mais problemática, de acordo com a literatura acadêmica e a grande mídia internacionais. Em um primeiro olhar, o problema ético que mais sobressai diz respeito ao recrutamento de novos estudantes. As IESLuc dependem de economias de escala e, assim, buscam atrair o maior número possível de alunos. Normalmente isso gera um recrutamento no qual promessas são feitas a possíveis estudantes sobre as chances de se formarem e conseguirem um bom emprego – promessas essas por vezes muito exageradas. A tendência do pagamento de recrutadores vinculado ao número de alunos matriculados normalmente agrava o problema por levar à adoção de técnicas de vendas agressivas e ao uso de informação falsa. Estudos realizados nos EUA indicam que muitas instituições gastam mais em publicidade e em recrutamento que na própria educação de seus alunos (UNITED STATES SENATE, 2012).

Em muitos países, instituições privadas podem se beneficiar de programas de financiamento de estudantes patrocinados pelo governo. Neste caso, as instituições podem lucrar sem correr tanto risco. Muitos alunos evadem ou não obtêm os bons empregos esperados e ficam sobrecarregados com as obrigações oriundas das dívidas contraídas para sua formação. Pesquisas mostram que, nos EUA, os alunos que frequentam IESLuc são aqueles mais prováveis a descumprir o pagamento de seus empréstimos, resultando em custos consideráveis que acabam sendo absorvidos pelo governo e, em última análise, pelo contribuinte (UNITED STATES SENATE, 2012). Não há evidência concreta de que tais abusos aconteçam comumente no Brasil e pesquisas precisam ser conduzidas para maior clareza sobre tais questões éticas.



## *Considerações finais*

Nesta última seção, dado o tamanho e a contribuição do segmento educacional lucrativo no Brasil, assim como a falta de análises sistemáticas sobre ele, são listadas algumas sugestões para normas regulatórias adicionais que busquem endereçar os problemas já identificados na literatura internacional sobre o segmento. Como declarado em relatório produzido pelo Senado americano (UNITED STATES SENATE, 2012), as normas regulatórias devem alinhar incentivos para as IESLuc de modo que elas só sejam bem-sucedidas se seus alunos assim o forem.

As sugestões para as normas, apresentadas a seguir, lidam com o recrutamento, a transparência, o endividamento estudantil e melhoramentos no aparato existente do Sinaes.

- ***Recrutamento***

Práticas de recrutamento de estudantes têm recebido pouca atenção nos processos de avaliação e regulação da educação superior no Brasil. Baseadas na experiência de outros países, três normativas nacionais parecem ser adequadas. A primeira, como acontece nos EUA, deveria ser o impedimento de que o pagamento dos agentes de recrutamento se dê com base no número de estudantes por eles atraídos. Essa regra poderia contribuir para a redução do incentivo à utilização de práticas de venda agressivas ou enganosas. Em segundo lugar, não deveria ser permitido a qualquer instituição que gastasse mais em publicidade e recrutamento que em serviços educacionais centrais. Por fim, o uso de fundos federais do Fies ou de outras fontes governamentais para ações de propaganda e marketing deveria ser proibido.

- ***Transparência***

Estudantes, estudantes em potencial e seus pais precisam ter informações relevantes e acuradas para escolher uma instituição e um campo de estudo. As instituições, por isso, devem incluir em suas *webpages* dados confiáveis quanto às taxas de aprovação e de conclusão dos cursos e sucesso do egresso no mercado de trabalho, com indicadores como percentual de alunos em trabalhos remunerados após a conclusão do curso e média salarial. Para isso, as instituições precisariam coletar dados sobre o fluxo de alunos e a trajetória profissional dos egressos. Poucas instituições nos setores público ou privado coletam tais dados no presente, mas, se a coleta se tornar obrigatória, os dados poderiam ser obtidos por meio de sistemas institucionais de monitoramento e acompanhamento. Uma recomendação semelhante inclui criar, on-line, um Centro de Reclamações de Estudantes, para a coleta e o referenciamento das queixas estudantis às agências supervisoras e aos setores governamentais responsáveis.

- ***Endividamento estudantil***

O Brasil deveria seguir o modelo dos EUA e tentar evitar dependência excessiva de instituições e de estudantes no Fies ou em outros programas de financiamento. Nos EUA, as instituições não podem

receber mais que 90% de suas receitas de fontes públicas, tendo que participar com, pelo menos, 10% delas. Além disso, para serem elegíveis para o recebimento de recursos de financiamento estudantil, as instituições precisam manter sua taxa média de inadimplência discente abaixo de 30%. Em adição, os egressos devem ter ocupação remunerada de modo que a média dos pagamentos anuais com sua dívida de financiamento estudantil não ultrapasse 12% da sua renda bruta anual. Esses percentuais não precisam ser os mesmos no Brasil, mas a adoção de regras relativas à razão entre o pagamento de dívida e a renda do egresso é uma política que merece consideração. No entanto, é necessária atenção para evitar que tal política prejudique a participação dos segmentos mais pobres na educação superior.

- **Aprimoramento do Sinaes**

Por fim, é interessante considerar como o Sinaes vigente pode ser melhorado. O Sistema vem funcionando há 12 anos e tem sido um ingrediente importante na garantia de qualidade da educação superior. É legítimo reconhecer que o Sistema colocou a aprendizagem dos estudantes como elemento central e incluiu, como elementos que definem qualidade, a qualificação e o regime de trabalho docentes, além da satisfação discente com o ensino e a infraestrutura. Entre as mudanças apropriadas para o modelo Sinaes, pode-se citar: 1) tornar mais rígidos os critérios vigentes, expressos nos instrumentos utilizados nas visitas de curso e de instituição; 2) aumentar a atenção sobre a qualidade de serviços para o estudante em relação ao acompanhamento acadêmico e à colocação no mercado de trabalho; 3) aumentar a relevância do teste Enade, conferindo maior ênfase às competências acadêmicas gerais, tais como pensamento crítico, argumentação analítica e resolução de problemas; e 4) adequar os elementos que compõem os indicadores-chaves, como o CPC e o IGC, de modo a que respeitem os diferentes objetivos dos diferentes tipos de instituições.

Embora o foco do presente trabalho sejam as IESLuc, é importante ressaltar que a educação superior no Brasil, pública ou privada, deve ser ofertada considerando-se a educação como direito para todos. O acesso e a permanência precisam ser assegurados de modo que o aluno conclua sua formação com qualidade reconhecida pela sociedade. Assim, é que políticas que assegurem acesso, permanência, qualidade educacional, ofertados de maneira ética e transparente, devem valer para qualquer instituição de educação superior, independentemente de ser ou não lucrativa.

## Referências

ÂNGULO, A. J. *Diploma Mills*. Baltimore: Johns Hopkins, 2016.

BENNETT, D.L.; LUCCHESI, A.R.; VEDDER, R.K. *For-profit higher education: growth, innovation and regulation*. Columbus, OH: Center for College Affordability and Productivity, 2010.

BRASIL. Ministério da Educação. Instituto Nacional de Estudos e Pesquisas Educacionais. *Censo da Educação Superior 2014*. Brasília: INEP, 2014a.

\_\_\_\_\_. Instituto Nacional de Estudos e Pesquisas Educacionais. *Educação superior/indicadores/cpc*. 2014. Brasília: INEP, 2014b.

\_\_\_\_\_. Instituto Nacional de Estudos e Pesquisas Educacionais. *Educação superior/indicadores/igc*. 2014. Brasília: INEP, 2014c.

CARVALHO, C. H. A. “A mercantilização da educação brasileira e as estratégias de mercado das instituições lucrativas”. *Revista Brasileira de Educação*, n. 18; v. 53, p. 761-776, 2013.

CORBUCCI, P. R.; KUBATA, L. C.; MEIRA, A. P. B. “Reconfiguração estrutural ou concentração de mercado superior privada no Brasil”. *Radar*, n. 46, p. 39-45, ago. 2016.

DOUGLASS, J. A. *Money, politics and the rise of for-profit higher education in the U. S.* Research and occasional paper. Center for Studies of Higher Education, University of California, Berkeley, 2012.

KINSER, K. “The quality-profit assumption”. *International Higher Education*, n. 71, Spring, p. 12-13, 2013.

KINSER; K.; LEVY, D. C. “For-profit higher education: U. S. tendencies, international echoes”. In: J. F., FORREST, J. F.; ALTBACH, P. G. (eds.), *International handbook of higher education*. New York, NY: Springer, 2007. p. 107-119.

OLIVEIRA, R. O. “A transformação da educação em mercadoria no Brasil”. *Educação e Sociedade*, 30 (108). p. 739-760, 2009.

SAMPAIO, H. “O setor privado de ensino superior no Brasil: continuidades e transformações”. *Revista Ensino Superior Unicamp*, v.4. p. 28-43, 2011.

SGUISSARDI, V. “Modelo de expansão da educação superior no Brasil: predomínio privado/mercantil e desafios para a regulação e a formação universitária”. *Educação & Sociedade*, v. 29, n. 105. p. 991-1.022. dez. 2008.

TOOLEY, J. “Should the profit sector profit from education?” *Educational Notes No. 31*. London: Libertarian Alliance, 1999.

UNITED STATES DEPARTMENT OF EDUCATION. *The condition of education 2016*. Washington D.C.: National Center for Education Statistics, 2016.

UNITED STATES SENATE. *For profit higher education: report of the Health, Education, Labor and Pensions Committee*. Washington D. C.: U. S. Senate, 2012.

WILDAVSKY, B. *The great brain drain: how global universities are reshaping the world*. Princeton, NJ: Princeton University Press, 2010.

# Campanha da Responsabilidade Social do Ensino Superior Particular







## Conheça o projeto

No ano de 2004, a Lei nº 10.861 instituiu o Sistema Nacional de Avaliação da Educação Superior – Sinaes. Pela norma, a avaliação das instituições de educação superior (IES), dos cursos de graduação e do desempenho acadêmico de seus estudantes abrangia, dentre outras dimensões, a responsabilidade social,

*“considerada especialmente no que se refere à sua contribuição em relação à inclusão social, ao desenvolvimento econômico e social, à defesa do meio ambiente, da memória cultural, da produção artística e do patrimônio cultural”.*

Sempre atenta aos temas mais relevantes para o setor educacional e com o objetivo de cumprir sua missão de contribuir para o desenvolvimento global das IES, a Associação Brasileira de Mantenedoras de Ensino Superior (ABMES) compôs, no dia 16 de março de 2005, um Grupo de Trabalho (GT) para elaborar uma proposta capaz de mobilizar e sensibilizar as instituições sobre a importância de debater a responsabilidade social e para propor ações efetivas que conferissem mais visibilidade às IES, seus programas e projetos.

Nasceu então o Dia Nacional da Livre Iniciativa: Compromisso Social do Ensino Superior Particular, resultado de uma combinação de fatores – a Lei do Sinaes, as propostas do GT e a vontade política da diretoria da ABMES, sob a gestão do então presidente Gabriel Mario Rodrigues. A Portaria ABMES nº 1, de 29 de março de 2005, trazia como objetivo geral:

*“organizar, anualmente, num só dia, nas instituições e/ou em espaços definidos por elas, uma mostra de seus projetos sociais nas áreas de educação, saúde, cultura, meio ambiente, entre outros”.*

Sete meses depois, em 29 de outubro de 2005, o evento foi realizado pela primeira vez e (re) batizado pela maioria das IES como o *Dia da Responsabilidade Social do Ensino Superior Particular*, fato que levou a ABMES a oficializar o título a partir de 2006.



O projeto seguiu ao longo dos anos quebrando grandes recordes e mobilizando a cada edição milhares de professores, alunos, técnicos e voluntários por todo o país. Um único dia ficou pouco para a mostra das ações realizadas ao longo do ano, a intensa agenda de atividades e os milhares de atendimentos prestados à comunidade. Alerta aos acontecimentos da campanha, a ABMES constatou que muitas IES passaram então a ampliar os eventos com resultados favoráveis, tal como comprovam os relatórios que são gerados ao final de cada edição.

O modelo vem sendo aperfeiçoado a cada ano, buscando o engajamento de um número maior de instituições e a melhoria dos sistemas da campanha. Além disso, a ABMES tem buscado ampliar a conscientização da sociedade sobre o importante papel desempenhado por faculdades, centros universitários e universidades particulares de todo o país.

A partir de 2014, o tradicional “Dia” se estendeu para a  
*Semana da Responsabilidade Social do Ensino Superior Particular.*

Em 2017, a *Campanha da Responsabilidade Social do Ensino Superior Particular* entra em sua 13ª edição. A ABMES se orgulha de promover essa iniciativa de êxito, fruto do comprometimento do setor particular de ensino com a inclusão social, o desenvolvimento econômico e social, a defesa do meio ambiente, a preservação da cultura local e regional, a integração com a comunidade, entre outras questões.

## OBJETIVOS

A campanha tem como objetivo geral mobilizar e sensibilizar as IES para discutir internamente o tema Responsabilidade Social e organizar, anualmente, em períodos pré-definidos, nas instituições e/ou em espaços escolhidos por elas, uma mostra dos feitos nos projetos sociais nas áreas de educação, saúde, cultura, meio ambiente, dentre outros, desenvolvidos ao longo de todo o ano.

Especificamente, a ABMES pretende com a promoção da *Campanha da Responsabilidade Social do Ensino Superior Particular*:

- *Abrir espaços para debates sobre temas de interesse das IES/comunidade com a participação de professores, alunos, funcionários e dos diferentes órgãos da sociedade organizada;*
- *Conferir maior visibilidade ao ensino superior particular e ao serviço que se tem prestado na formação de cidadãos conscientes e preparados para enfrentar os desafios do mundo de trabalho;*
- *Consolidar dados sobre a importância do setor particular para o desenvolvimento do país e tornar disponíveis a toda a sociedade informações sobre as ações sociais das IES;*
- *Concretizar uma relação sistemática e orgânica entre as IES e a sociedade.*



## BENEFÍCIOS

A *Campanha da Responsabilidade Social do Ensino Superior Particular* confere maior visibilidade às ações promovidas pelas instituições e valoriza o trabalho de professores, alunos, técnicos e demais colaboradores. É uma oportunidade de aproximar comunidade acadêmica e sociedade, de concretizar os resultados da dedicação e do esforço de cada um que atua nos projetos e de compartilhar os benefícios levados a todos os envolvidos.

O sucesso da campanha é alcançado pela contribuição de cada um, não somente na realização do evento, mas na construção de uma consciência sobre responsabilidade social como um todo. O caminho a seguir só será possível se as IES de fato desenvolverem ações efetivas na área como componente de sua missão e de seu projeto institucional. Não há modelos ou regras. A ABMES e as instituições particulares devem aprender juntas, pois há sempre diferentes percursos para se atingir os mesmos objetivos. Depende da vontade política e do compromisso de todos.



## REFLEXOS NA SOCIEDADE

Um dos maiores resultados comprovados da campanha é o número de serviços prestados à comunidade. Ao longo das 12 edições, foram mais de **12,785 milhões de atendimentos** em diversas áreas, como consultoria e apoio jurídico, orientação profissional e educacional, assistência à saúde, promoção da inclusão digital, ações de preservação ao meio ambiente e sustentabilidade, além de atividades culturais, recreativas e esportivas para todas as idades em sete edições.

O evento promovido pela ABMES vem quebrando grandes recordes, ano após ano. A edição de 2016 registrou o maior número de IES – quase 850 – e a maior quantidade de atividades oferecidas – aproximadamente 7.800. Essa foi também a edição que computou a maior quantidade de alunos envolvidos – 380 mil.

Somando alunos, professores e técnicos, a *Campanha da Responsabilidade Social do Ensino Superior Particular* mobiliza a cada ano uma média de 500 mil pessoas em todo o país, além de milhares de voluntários e parceiros que também contribuem e da comunidade em geral, completando o ciclo de pessoas envolvidas e beneficiadas por esse grande projeto.



## SITE DA CAMPANHA

[www.responsabilidadesocial.abmes.org.br](http://www.responsabilidadesocial.abmes.org.br)

A campanha ganha espaço também no mundo virtual. Os canais de comunicação ampliam ainda mais o alcance dos acontecimentos que envolvem o tema responsabilidade social.

No site da campanha, as instituições e o público em geral têm acesso às informações completas sobre o projeto, histórico, dados estatísticos, galerias e a todas as edições da Revista Responsabilidade Social e do Concurso de Vídeos.

As IES podem ainda obter orientações para a promoção do evento e baixar as peças de divulgação com a identidade visual da campanha.

A seção de Notícias traz os releases e matérias sobre a campanha, inclusive os enviados pelas instituições participantes ao e-mail [imprensa@abmes.org.br](mailto:imprensa@abmes.org.br) e a cobertura da mídia antes, durante e após o evento.

Além disso, por meio do SisDia (o sistema de gerenciamento da campanha), as IES podem atualizar as informações de cadastro, registrar todas as atividades realizadas no âmbito da responsabilidade social e incluir fotos e números sobre os eventos promovidos. Cada instituição conta com um espaço exclusivo onde pode se apresentar, divulgar depoimentos, fotos, vídeos, parcerias e outros dados relevantes para a comunidade.

O canal é referência ainda para a imprensa e todos aqueles que querem se informar um pouco mais sobre esse grande acontecimento e conhecer a agenda de atividades em sua região.



## REDES SOCIAIS

Instituições, professores, alunos, comunidade e a ABMES interagem por meio das redes sociais ampliando a repercussão do tema na sociedade. Compartilhe a *hashtag* e faça parte desse debate.

### #ResponsabilidadeSocial

-  [facebook.com/RedeABMES](https://facebook.com/RedeABMES)
-  [twitter.com/RedeABMES](https://twitter.com/RedeABMES)
-  [plus.google.com/+RedeABMES](https://plus.google.com/+RedeABMES)
-  [youtube.com/RedeABMES](https://youtube.com/RedeABMES)
-  [instagran.com/RedeABMES](https://instagran.com/RedeABMES)
-  [linkedin.com/company/RedeABMES](https://linkedin.com/company/RedeABMES)





## CONCURSO SILVIO TENDLER DE VÍDEOS

O *Concurso Silvio Tandler de Vídeos sobre Responsabilidade Social das IES* foi instituído em 2007 pela ABMES com o objetivo incentivar as instituições a registrarem as ações de responsabilidade social promovidas pelas instituições ao longo de todo o ano e as atividades realizadas durante a Semana da Responsabilidade Social do Ensino Superior Particular e, assim, conferir mais visibilidade aos projetos desenvolvidos e aos serviços prestados.

A premiação completa onze edições em 2017, contemplando quatro categorias: documentário, cobertura jornalística, vídeo institucional e videoclipe.

Os vencedores recebem R\$ 2.500,00 em cada categoria.

## REVISTA RESPONSABILIDADE SOCIAL

Em 2006, a ABMES Editora publicou o *Relatório do Dia Nacional da Livre Iniciativa*. Foi o primeiro registro do projeto, celebrado em 29 de outubro de 2005. No ano seguinte, o conteúdo ficou mais robusto e passou a contar com entrevista, artigos, dados estatísticos, fotos e depoimentos. A publicação foi editada anualmente até 2009, quando foram registradas as atividades de 2008. A partir de 2011, a revista passou a reunir duas edições da campanha: nº 5 (publicada em 2011) – referente a 2009 e 2010, nº 6 (2013) – referente a 2011 e 2012 e nº 7 (2015) – referente a 2013 e 2014.

Nesta 8ª edição, a publicação reúne os dados das campanhas realizadas em 2015 e 2016 e é composta por artigos de especialistas do Brasil e do exterior, além de dados estatísticos das campanhas, orientações, histórico e os resultados do *Concurso Silvio Tandler de Vídeos sobre Responsabilidade Social das IES*.

A revista *Responsabilidade Social*, única no gênero no país, é referência para as teses de mestrado e doutorado sobre o tema. Esta, bem como as demais publicações da ABMES Editora, pode ser baixada gratuitamente pelo site [www.abmes.org.br](http://www.abmes.org.br).

## SELO INSTITUIÇÃO SOCIALMENTE RESPONSÁVEL



Desde 2008 a ABMES certifica oficialmente todas as IES que participam da campanha e preenchem corretamente os relatórios comprovando a adesão ao projeto.

O *Selo Instituição Socialmente Responsável* é uma forma de a instituição de ensino poder divulgar a todos que é uma organização socialmente responsável. O selo pode ser estampado nas publicações, sites, folders, informativos e outras peças de divulgação, atestando que a IES é comprometida e faz a diferença na educação superior.

Para receber o selo, a instituição que participou da campanha, promovendo no período proposto pela ABMES uma mostra das atividades voltadas à responsabilidade social, deve retornar ao SisDia e completar as informações sobre as atividades, como dados estatísticos e as imagens registradas na campanha.

O selo tem validade de um ano, ou seja, um ciclo da campanha. A certificação é renovada com a participação nas edições seguintes.

## Como receber o Selo?

- 1 – Cadastre-se no site [www.responsabilidadesocial.abmes.org.br](http://www.responsabilidadesocial.abmes.org.br);
- 2 – Defina as atividades sociais que sua instituição realizará durante a **Semana da Responsabilidade Social do Ensino Superior Particular**;
- 3 – Promova as ações e colete os dados estatísticos do evento;
- 4 – Retorne ao sistema (SisDia) para fazer um breve relatório das ações realizadas.

Cumprindo estas etapas, a instituição estará apta para baixar o Selo e poderá utilizá-lo em seus materiais de divulgação até a próxima edição da campanha.

## Selos das edições anteriores



# Participe



## COMO PARTICIPAR?

Para aderir à *Campanha da Responsabilidade Social do Ensino Superior Particular* é muito simples! Basta cadastrar as atividades e projetos que a instituição realiza no âmbito da responsabilidade social.

Com o objetivo de ampliar ainda mais a campanha, o SisDia foi adaptado e agora as IES podem registrar não apenas a programação realizada na Semana da Responsabilidade Social do Ensino Superior Particular, como também todas as atividades e projetos que desenvolvem ao longo de todo o ano.

A partir do registro da primeira atividade no SisDia, a adesão da instituição já estará confirmada. Os dados inseridos no sistema ficam disponíveis para visualização no site, sendo possível a todos o acesso a mais informações sobre as IES e os projetos, às atividades que serão realizadas durante o evento, fotos, depoimentos e outros dados.

Importante ressaltar que para ter direito ao **Selo Instituição Socialmente Responsável** a IES precisa comprovar a participação também com atividades promovidas durante a *Semana da Responsabilidade Social*.

As instituições que já participaram da campanha nos anos anteriores e possuem cadastro no Sistema Eletrônico SisDia receberão automaticamente no e-mail registrado o login e senha de acesso enviados pela ABMES. É fundamental manter os dados sempre atualizados.

Caso a IES não receba por e-mail os procedimentos para a realização do cadastro o responsável deve entrar em contato com a assessoria da ABMES.

E quem nunca participou também pode aderir a esse grande projeto! Basta acessar o endereço eletrônico [www.sisdia.abmes.org.br](http://www.sisdia.abmes.org.br) e solicitar um novo cadastro. Após a análise dos dados institucionais, a ABMES encaminhará login e senha para cadastramento das atividades. Em caso de dúvida, envie e-mail para [dia@abmes.org.br](mailto:dia@abmes.org.br).





## SISDIA - INFORMAÇÕES DE LOGIN E SENHA



As instituições que já participaram das edições anteriores da campanha e possuem cadastro no SisDia receberão automaticamente no e-mail registrado o login e a senha de acesso enviados pela ABMES.

Caso a IES não localize a mensagem com os procedimentos para a atualização do cadastro e

registro das atividades ou não tenha mais acesso à conta informada anteriormente, o responsável pelo projeto na instituição deve solicitar nova senha pelo SisDia ([www.sisdia.abmes.org.br](http://www.sisdia.abmes.org.br)).

E quem nunca participou também pode aderir a esse grande projeto! Basta solicitar o cadastro de sua IES pelo SisDia.

## LOCAL DO EVENTO E CUSTOS

Para aderir à campanha não há custo algum. A instituição arcará apenas com as despesas operacionais para promoção e realização do evento.

O formato das atividades a serem realizadas na *Semana da Responsabilidade Social do Ensino Superior Particular* é de livre escolha da IES. A própria instituição define o local de acordo com seu público e com o tipo de atividades a serem promovidas.

Praças, parques, shoppings, feiras e outros pontos de referência da cidade, além do próprio campus da IES, costumam ser as áreas mais utilizadas. Caso as atividades sejam promovidas ao ar livre, aconselha-se verificar as condições climáticas para o período de realização das ações.



## ATIVIDADES

O objetivo da campanha é que todas as instituições das cinco regiões do país promovam no mesmo período uma mostra dos projetos e ações socialmente responsáveis que são desenvolvidos ao longo do ano. As atividades são, portanto, definidas pela instituição de acordo com o contexto em que está inserida.

A única regra é que as atividades sejam oferecidas gratuitamente à comunidade e com foco na responsabilidade social. Importante também que os eventos se concentrem no período definido pela ABMES como *Semana da Responsabilidade Social do Ensino Superior Particular* e que as ações sejam associadas à *Campanha da Responsabilidade Social do Ensino Superior Particular* por meio de faixas, banners, cartazes ou outros materiais, para consolidar a projeção nacional das ações integradas do segmento particular de ensino superior. Os materiais deverão ser confeccionados pelas próprias IES, sendo permitida e incentivada a utilização dos layouts e das peças propostas pela ABMES, disponíveis no site [responsabilidadesocial.abmes.org.br](http://responsabilidadesocial.abmes.org.br). Essa identificação facilita o reconhecimento do projeto pela comunidade local, pela imprensa e pela sociedade como um todo.

Exemplos de atividades:

- *apresentação de projetos acadêmicos de graduação, pesquisa e extensão por meio de palestras, workshops e exposições;*
- *atendimentos à comunidade nas áreas de saúde, jurídica, humanas, exatas, entre outras;*
- *testes de projetos pilotos da instituição;*
- *atividades culturais e recreativas para todas as idades.*



## CAMINHADA DO ENSINO RESPONSÁVEL

Adotada anualmente por algumas IES, a Caminhada do Ensino Responsável é uma atividade que, além de ser uma prática saudável, promove a interação da comunidade e confere mais visibilidade ao evento, podendo ser um instrumento valioso de conscientização da comunidade interna e externa para a importância das ações de responsabilidade social. O fato de ser realizada fora do campus amplia o alcance na população e na mídia, promovendo maior envolvimento da sociedade na campanha.

Organizada de forma correta, com a autorização e o apoio dos órgãos competentes, a caminhada possibilita ainda a participação de formadores de opinião, como políticos, personalidades e representantes de segmentos da sociedade. Podem ser confeccionadas camisetas, banners, faixas e cartazes que reafirmem a proposta do evento.

A ABMES está à disposição para esclarecer dúvidas e fornecer mais informações sobre a campanha.

 (61) 3322-3252  
ramal 209

 [dia@abmes.org.br](mailto:dia@abmes.org.br)  
[suporte@abmes.org.br](mailto:suporte@abmes.org.br)  
[imprensa@abmes.org.br](mailto:imprensa@abmes.org.br)





# Passo-a-passo

Cada IES precisa designar um coordenador que será o responsável pelos dados cadastrais da instituição e a pessoa de contato com a ABMES para o envio de informações e esclarecimentos que se fizerem necessários.

De posse dos dados de login e senha da IES, o coordenador deverá acessar o SisDia ([www.sisdia.abmes.org.br](http://www.sisdia.abmes.org.br)) e inserir e/ou atualizar as informações conforme os passos seguir:

O login e a senha são enviados automaticamente aos coordenadores da campanha desde que a IES já tenha sido cadastrada em edições anteriores.

Caso não receba ou o responsável pelo cadastro tenha sido alterado, a instituição deve solicitar novos dados de acesso pelo SisDia. Para participar do projeto pela primeira vez, é preciso solicitar a inserção da instituição no SisDia. Essa solicitação deve ser feita por meio de formulário próprio disponibilizado no sistema.

## ANTES

### 1- Dados cadastrais

#### *Do coordenador da campanha na IES:*

- Nome
- E-mail
- Telefone para contato
- Cargo

#### *Da instituição:*

- Nome da IES
- CNPJ
- E-mail institucional
- Site
- Endereço
- Telefone
- Nome do dirigente
- E-mail do dirigente
- Logotipo da IES
- Breve texto apresentando a IES para a comunidade





## 2- Estatísticas de custos\*

- Quanto a IES investe nas ações de responsabilidade social ao longo do ano
- Quanto a IES investe na realização do evento durante a *Semana da Responsabilidade Social do Ensino Superior Particular*

\* *Esses dados não serão divulgados, sendo utilizados apenas para gerar médias estatísticas. Pode ser informada uma estimativa de custos caso não se saiba o valor exato.*

Não é necessário preencher todas as informações em um único acesso. Posteriormente, quaisquer dados poderão ser incluídos, alterados ou excluídos sempre que necessário, durante a vigência da campanha.

As instituições podem registrar quantas atividades forem realizadas durante a *Semana da Responsabilidade Social*, além das promovidas ao longo do ano que estejam relacionadas ao tema. Quanto mais atividades e mais completas forem as informações, mais fácil será à comunidade identificar as ações desenvolvidas pela IES.

## 3- Atividades realizadas no âmbito da Responsabilidade Social

- Nome da atividade
- Descrição
- Cursos envolvidos
- Áreas de conhecimento envolvidas
- Data de realização
- Local
- Frequência de realização da atividade pela instituição
  - Atividades realizadas durante o ano
  - Atividades realizadas exclusivamente durante a *Semana da Responsabilidade Social*
  - Atividades realizadas durante o ano e também na *Semana da Responsabilidade Social*







E aproveite o evento para a integração e diversão da comunidade interna e externa.

## DURANTE

### 1- Registro fotográfico

Faça o registro fotográfico do evento, de preferência com a cobertura de todas as atividades realizadas e os atendimentos prestados à comunidade. As imagens devem ter boa resolução e poderão ser usadas nas redes sociais além de compor a *Revista Responsabilidade Social*.

### 2- Registro audiovisual

Os vídeos registrados durante o evento podem ser produzidos e utilizados para participação no *Concurso Silvio Tendler de Vídeos sobre Responsabilidade Social* das IES. As instituições podem documentar também os projetos ao longo do ano.

### 3- Depoimentos

Reúna depoimentos dos participantes do evento, tanto professores, alunos, técnicos, voluntários, quanto da comunidade em geral. Lembre-se de que é importante identificar o nome e a ocupação de cada depoente.

### 4- Dados estatísticos

Compute os dados estáticos da campanha, como a quantidade de professores, alunos e técnicos envolvidos, número de atendimentos realizados e de visitantes, e tudo mais que puder demonstrar a representativa atuação da IES no âmbito da responsabilidade social.

### 5- Imprensa e redes sociais

Divulgue as atividades na imprensa local, nacional e nas redes sociais. Não se esqueça de usar a hashtag #responsabilidadesocial, marcar a ABMES e sempre mencionar que as ações fazem parte da *Campanha da Responsabilidade Social do Ensino Superior Particular* e assim ampliar a visibilidade da atuação do setor.

## APÓS

### 1- Finalizar o registro das atividades

Verifique se todas as atividades promovidas foram registradas corretamente e inclua as que ainda não constarem no cadastro.

### 2- Atualizar a estimativa de custos

Atualize a estimativa dos custos envolvidos com os projetos e atividades de responsabilidade social da IES. As informações serão utilizadas apenas para gerar dados estatísticos.

### 3- Cadastrar os depoimentos

Selecione os depoimentos mais relevantes sobre as atividades realizadas pela instituição. O material também pode ser utilizado nas redes sociais e canais de comunicação da IES, registrando a importância do evento e dos projetos de responsabilidade social.

### 4- Cadastrar as fotos

Insira até dez registros fotográficos no SisDia que retratem as atividades da IES. A resolução das imagens deve ser de 300 dpi. Capriche na escolha! Você pode montar um álbum de fotos também nas redes sociais da instituição e marcar os participantes.

### 5- Informar os números

Inclua os números relativos às atividades realizadas (quantidade de profissionais envolvidos e de atendimentos realizados).

### 6- Avaliar a campanha

Conte para nós como foi a experiência de sua IES. Essa avaliação é muito importante para analisarmos o projeto, propormos novas ações e fazer os ajustes necessários. Dê sua opinião tanto sobre o evento promovido pela instituição quanto a respeito do sistema e de todo o processo junto à ABMES.

**É importante preencher corretamente todas as informações para ter direito a receber o Selo Instituição Socialmente Responsável.**

### Atenção:

É necessário diferenciar a quantidade de visitantes do número de atendimentos e/ou atividades dos quais o visitante participou.

Exemplo: João participou de oito atividades/atendimentos

- quantidade de visitantes: 01
- quantidade de atendimentos realizados: 08

# Dúvidas Frequentes



## **Onde será realizada a Semana da Responsabilidade Social do Ensino Superior Particular?**

A *Semana da Responsabilidade Social do Ensino Superior Particular* é realizada simultaneamente por faculdades, universidades e centros universitários nas cinco regiões do país. O local de cada evento é definido pelas instituições participantes. Praças, parques, shoppings, feiras e outros pontos de referência da cidade, além do campus da IES, costumam ser os locais mais utilizados.

## **Quando serão realizadas as atividades?**

Em 2017, a *Semana da Responsabilidade Social do Ensino Superior Particular* acontecerá de 18 a 23 de setembro. A comunidade pode conferir a programação da IES mais próxima no site [www.responsabilidadesocial.abmes.org.br](http://www.responsabilidadesocial.abmes.org.br).

Caso a IES não possa realizar um evento nesse período, solicitamos que entre em contato pelo e-mail [dia@abmes.org.br](mailto:dia@abmes.org.br) para esclarecer as dúvidas e receber orientações.

## **Como aderir à campanha?**

Para participar da *Campanha da Responsabilidade Social do Ensino Superior Particular* é necessário que a instituição esteja cadastrada no SisDia ([www.sisdia.abmes.org.br](http://www.sisdia.abmes.org.br)), onde também deverão ser inseridas as atividades a serem realizadas no âmbito da iniciativa.

O acesso ao formulário para preenchimento do cadastro é efetuado por meio de um login e senha, repassados para as IES pela ABMES.

As instituições que já participaram da campanha em anos anteriores receberão essas informações automaticamente (enviado para o endereço de e-mail registrado no sistema). As IES que desejam aderir ao projeto pela primeira vez precisam fazer a solicitação pelo SisDia.

## **Esqueci ou não recebi o login e senha para entrar no SisDia. Como faço para obtê-los?**

Na página inicial do SisDia ([www.sisdia.abmes.org.br](http://www.sisdia.abmes.org.br)), basta clicar em Esqueci minha senha e preencher os dados para que um e-mail com as informações de acesso seja enviado para o endereço cadastrado. Por esse mesmo canal é possível solicitar novo cadastro, caso a IES não tenha participado das edições anteriores.

Caso o problema persista, entre em contato com a ABMES por telefone (61) 3322-3252, ramal 209, ou pelo e-mail [dia@abmes.org.br](mailto:dia@abmes.org.br). Tenha em mãos ou inclua na mensagem o nome da instituição, mantenedora e CNPJ.

## **Não estou certo de que minha IES já participou de edições anteriores. Como proceder?**

Acesse o SisDia ([www.sisdia.abmes.org.br](http://www.sisdia.abmes.org.br)) e siga as orientações de novo cadastro. Ao receber o formulário com as informações de sua IES, a equipe ABMES verificará se há registros das edições anteriores ou se será efetuado um novo cadastro e entrará em contato com as orientações para prosseguimento da inscrição.



Caso o problema persista, entre em contato com a ABMES por telefone (61) 3322-3252, ramal 209, ou pelo e-mail [dia@abmes.org.br](mailto:dia@abmes.org.br). Tenha em mãos ou inclua na mensagem o nome da instituição, mantenedora e CNPJ.

### **Qual é o prazo para o cadastramento da instituição?**

Para participar da *Semana da Responsabilidade do Ensino Superior Particular* a instituição precisa estar previamente cadastrada no SisDia ([www.sisdia.abmes.org.br](http://www.sisdia.abmes.org.br)). Esse cadastro pode ser realizado durante toda a vigência da *Campanha da Responsabilidade Social do Ensino Superior Particular*.

Importante: mesmo que já esteja cadastrada em edições anteriores, a IES precisa atualizar os dados no sistema a cada nova edição da campanha e registrar as atividades referentes àquela edição para ter acesso ao Selo Instituição Socialmente Responsável.

### **Como definir as atividades a serem realizadas?**

O objetivo da campanha é que as IES promovam, em um mesmo período, uma mostra dos projetos e ações socialmente responsáveis que são desenvolvidos ao longo do ano. As atividades são, portanto, definidas pela instituição de acordo com o contexto em que está inserida. Em geral, são realizadas exposições dos projetos acadêmicos, atendimentos à população e eventos culturais, esportivos e de lazer para todas as idades. A única regra é que as atividades sejam oferecidas gratuitamente à comunidade e com foco na responsabilidade social.

### **Qual é o prazo para o cadastramento das atividades?**

As ações de responsabilidade social desenvolvidas pela IES podem ser cadastradas ao longo de todo o ano. Porém, solicitamos que os eventos a serem promovidos na *Semana da Responsabilidade do Ensino Superior Particular* sejam registrados até o início de setembro para possibilitar à comunidade conferir as atividades programadas para sua região.

É esse registro que caracteriza a adesão à iniciativa na edição vigente. Caso não seja possível atender a esse prazo, o sistema ficará disponível para a inserção de atividades até a primeira quinzena de dezembro. Para cadastrar as atividades, é fundamental que a IES tenha realizado previamente a atualização dos seus dados cadastrais. As atividades poderão ser posteriormente ajustadas conforme a realização do evento.

### **As atividades deverão ser cadastradas de uma única vez?**

Não. Você pode inserir algumas atividades ao iniciar o preenchimento do cadastro e posteriormente acrescentar outras ações. Mas lembre-se de após a *Semana da Responsabilidade do Ensino Superior Particular* informar todas as atividades realizadas para que sua instituição tenha o cadastro completo tanto no site quanto nas estatísticas do evento, divulgadas na *Revista Responsabilidade Social*.



# Dúvidas Frequentes



## **As informações postadas no site poderão ser alteradas posteriormente?**

Os dados cadastrados poderão ser alterados, incluídos ou mesmo excluídos pelo coordenador da campanha de acordo com a necessidade, tanto antes quanto após o evento. É de inteira responsabilidade da instituição a veracidade das informações prestadas.

## **Como obter o Selo Instituição Socialmente Responsável?**

Logo após a realização do evento, o responsável pelo cadastro da IES deve retornar ao SisDia ([www.sisdia.abmes.org.br](http://www.sisdia.abmes.org.br)) e registrar as informações relativas às atividades desenvolvidas, tais como a quantidade de professores, alunos e técnicos; fotos das ações; quantidade de atendimentos e custo médio para a realização da campanha. O *Selo Instituição Socialmente Responsável* estará disponível para download apenas para as IES que preencherem as informações corretamente.

## **Instituições não associadas à ABMES poderão participar da campanha?**

Todas as instituições de ensino superior são bem-vindas e poderão participar da *Campanha da Responsabilidade Social do Ensino Superior Particular*, sendo elas associadas ou não à ABMES, inclusive as públicas. Outras entidades que não sejam de ensino superior precisam procurar alguma IES da região para realizar atividades em parceria.

## **No cadastro é solicitado o valor investido em Responsabilidade Social pela instituição. O que fazer quando não se tem a informação completa?**

Coloque um valor estimado e posteriormente retifique esse valor no sistema. Essa informação não será divulgada, sendo utilizada apenas para gerar um dado estatístico com a média dos gastos de todas as IES participantes.

## **Como participar do Concurso Silvio Tandler de Vídeos sobre Responsabilidade Social das IES?**

As inscrições para o Concurso têm início logo após a realização da *Semana da Responsabilidade do Ensino Superior Particular* e devem ser feitas pelo SisDia ([www.sisdia.abmes.org.br](http://www.sisdia.abmes.org.br)). O acesso ao sistema deve ser efetuado com o login e a senha da IES, mesmas informações utilizadas para registrar as atividades.

Para completar o formulário de inscrição é preciso que o vídeo tenha sido publicado previamente no YouTube (apenas o link do vídeo deverá ser informado no cadastro). É importante ter conhecimento do regulamento completo, disponível nesta revista e atualizado, quando necessário, no site da Campanha ([www.responsabilidadesocial.abmes.org.br](http://www.responsabilidadesocial.abmes.org.br)).



# Concurso Silvio Tendler de Vídeos sobre Responsabilidade Social das IES







# Sobre o concurso

Em 2007, a ABMES agregou mais um diferencial para o projeto da responsabilidade social incentivando a criação de vídeos relativos às atividades realizadas pelas IES não somente durante os eventos promovidos na mostra anual, como também documentando os projetos executados ao longo do ano.

O Concurso Silvio Tendler de Vídeos sobre Responsabilidade Social das IES chega à sua **11ª edição em 2017** ampliando ainda mais o alcance da campanha e permitindo que as instituições divulguem por meio de imagem e som a riqueza das ações que são desenvolvidas e dos serviços prestados à comunidade. O prêmio ainda estimula a interação entre corpo docente e discente e maior envolvimento dos alunos nos projetos desenvolvidos.

## PREMIAÇÃO

O vencedor de cada categoria é premiado com a quantia de **R\$ 2.500,00** (dois mil e quinhentos reais). O regulamento do concurso prevê ainda a entrega de menção honrosa. A cerimônia de entrega dos prêmios ocorre em Brasília/DF, na sede da ABMES.

## INSCRIÇÕES

Para concorrer na 11ª edição do concurso, as IES precisam aderir à campanha em 2017 e se inscrever a partir de **25 de setembro** no sistema. É importante conferir o regulamento completo e atualizado no site da campanha – [www.responsabilidadesocial.org.br](http://www.responsabilidadesocial.org.br).

## CATEGORIAS

- *Documentário*
- *Cobertura Jornalística*
- *Vídeo Institucional*
- *Videoclipe*

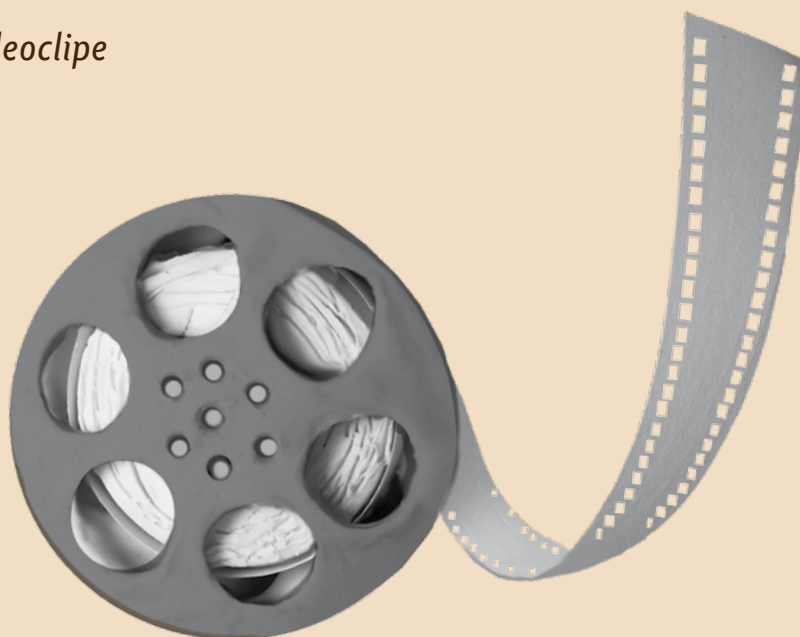



## O Patrono

Renomado documentarista brasileiro, **Silvio Tandler** é, antes de tudo, um humanista, que já produziu e dirigiu mais de 80 filmes, entre curtas, médias e longas-metragens em formato documental, além de 12 seriados, dentre os quais *Anos Rebeldes*, da TV Globo.

Seus projetos são resgates da memória brasileira e inspiram os espectadores à reflexão sobre os rumos do Brasil, da América Latina e do mundo em desenvolvimento. É conhecido como “o cineasta dos vencidos” ou “o cineasta dos sonhos interrompidos” por abordar em seus filmes personalidades como *Jango*, *JK* e *Carlos Marighella*, dentre outros.

Em 1981, criou a Caliban Produções Cinematográficas, direcionada para biografias históricas de cunho social, onde permanece como diretor e roteirista. A produtora possui, ainda, um dos maiores acervos particulares de registros históricos em película (16 e 35mm) do país, com cerca de 80 mil títulos que documentam mais de meio século de história do Brasil e do mundo, além de milhares de horas com registros e entrevistas de personalidades nacionais e estrangeiras realizadas ao longo das últimas quatro décadas.

Seus documentários conquistaram inúmeras premiações e fizeram do cineasta uma referência nacional no gênero. Silvio Tandler recebeu prêmios em festivais brasileiros. Participou da Seleção Oficial Hors concours do Festival de Cannes com o filme *Glauber – O Filme, Labirinto do Brasil* e de diversas mostras e festivais internacionais (Europa, América Latina, Estados Unidos e Canadá), mostrando nosso cinema e nossa cultura no Brasil e no mundo.

Recebeu o Prêmio Salvador Allende no Festival de Trieste, na Itália, em 2005, pelo conjunto da obra. Em 2008, foi homenageado no X Festival de Cinema Brasileiro em Paris, com uma retrospectiva de seus filmes. Ainda neste ano, foi condecorado com a Medalha Tiradentes, da Assembleia Legislativa do Rio de Janeiro, por relevantes serviços prestados à causa pública do Estado.

Lançou em 2009 *Utopia e Barbárie* – considerado pelo jornalista Mauro Santayana uma obra-prima –, filme que levou 19 anos para ser construído e foi filmado em 15 países.

Em 2011, Tandler sofreu uma grave doença que o deixou tetraplégico. Após uma delicada operação na medula, ele foi aos poucos recuperando os movimentos e a vontade de fazer novos filmes. O documentário *A Arte do Renascimento*, de Noilton Nunes, registra esse momento da vida do cineasta.



# IX Concurso Silvio Tendler

de Vídeos sobre Responsabilidade Social das IES

Vencedores  
2015

\* Todos os vídeos podem ser conferidos no site da campanha:  
[www.responsabilidadesocial.abmes.org.br](http://www.responsabilidadesocial.abmes.org.br)





## DOCUMENTÁRIO

### FAG

#### INSTITUIÇÃO

Faculdade Assis Gurgacz

#### LOCALIDADE

Cascavel/PR

#### MANTENEDORA

Fundação Assis Gurgacz

#### TÍTULO DA OBRA

Clínicas FAG

#### CATEGORIA

Documentário

#### DURAÇÃO

4'58"



# IX Concurso Silvio Tendler

## Vídeo Vencedor

### SOBRE O FAG

O Centro Universitário FAG é referência entre as instituições de ensino superior do Paraná. A ampla estrutura física, com mais de 125 mil m<sup>2</sup> de área construída, foi projetada para a vivência prática da teoria aprendida em sala de aula e ajuda a promover a formação de profissionais qualificados. Os bacharéis e licenciados pelo Centro FAG são aptos a promover transformações para a melhoria da qualidade de vida da população, sempre atentos às mudanças no campo do conhecimento e nas relações sociais. Ao longo de 16 anos de funcionamento, a instituição já colocou à disposição do mercado mais de 10 mil profissionais e tem crescido em estrutura, número de cursos, professores, alunos e funcionários. Hoje são 27 cursos de graduação, mais de 400 funcionários, aproximadamente 500 professores e cerca de 12 mil alunos.

### SOBRE O VÍDEO

As Clínicas FAG são o laboratório para os cursos de saúde do Centro Universitário FAG, em Cascavel/PR, onde são realizados cerca de 5,5 mil atendimentos gratuitos por mês. Entre os projetos desenvolvidos está o atendimento a amputados, em convênio com o Sistema Único de Saúde – SUS. Desde 2006, a Fundação Assis Gurgacz atende pacientes das regiões Oeste e Sudoeste do Paraná. São entregues, em média, 30 próteses por mês, serviço dispensado pelo SUS. A contrapartida da IES é realizar o atendimento multidisciplinar, proporcionando conforto e um atendimento humanizado aos pacientes.

### CRÉDITOS

Imagens: Luiz Sonda e Luiz Marcondes

Edição: Luiz Sonda e Cristiane Canassa

Direção: Luiz Sonda

Produção: TV FAG

### DEPOIMENTO

“O trabalho realizado pelas Clínicas FAG sempre foi inspirador para as produções audiovisuais da TV FAG, o canal universitário da IES. Os personagens, com suas histórias de vida, são belos exemplos de superação. Ações de Responsabilidade Social como essa emocionam e motivam professores, acadêmicos e toda a comunidade”.

*Luiz Carlos Sonda*



## COBERTURA JORNALÍSTICA

### ANHANGUERA SUMARÉ

**INSTITUIÇÃO**

Faculdade Anhanguera de Sumaré

**LOCALIDADE**

Sumaré/SP

**MANTENEDORA**

Kroton Educacional

**TÍTULO DA OBRA**

Semana do Ensino Responsável  
2015 - Kroton Educacional

**CATEGORIA**

Cobertura Jornalística

**DURAÇÃO**

2'57"

# IX Concurso Silvio Tandler

## Vídeo Vencedor

**SOBRE A ANHANGUERA DE SUMARÉ**

A faculdade oferta, desde 2010, cursos de graduação e de pós-graduação *lato sensu*. Conta com estrutura moderna, além de equipe técnica, professores e coordenadores altamente qualificados, visando a qualidade e a excelência do ensino voltado para o mercado de trabalho. Em 2014, passou a integrar o grupo Kroton Educacional, que possui projetos de responsabilidade social em todas as suas unidades de ensino presencial, com mais de 1 milhão de atendimentos por ano, principalmente nas áreas de saúde e bem-estar.

**SOBRE O VÍDEO**

A reportagem mostra as ações promovidas pela Kroton Educacional durante a Semana do Ensino Responsável em 2015. Coordenadores de cursos falam sobre o papel social da Instituição e a importância do trabalho voluntário para a formação cidadã. Os alunos valorizam a oportunidade de colocar em prática, através da assistência social, o que aprendem em sala de aula e a comunidade demonstra a satisfação de contar com os atendimentos. As atividades proporcionam um intercâmbio efetivo de experiências, o que agrega valor ao processo ensino-aprendizagem.

**CRÉDITOS**

Imagens: Cléber Souza

Repórter: Regina Martins

Edição de Texto e Imagens: Regina Martins

Produção: Daniele Martins

Finalização: Carlos Gomes

Realização: Diretoria de Produção Multimídia

**DEPOIMENTO**

“É bom demais ver a comunidade participando das ações e se beneficiando dos serviços prestados pelos alunos, desde uma simples atividade dedicada ao público infantil até serviços de saúde importantes para a população que tem pouco acesso a um sistema de qualidade. Minha missão era transmitir, pela reportagem, a mensagem e a prática efetiva de responsabilidade social que a Kroton promove na Semana do Ensino Responsável e como tudo isso impacta na sociedade. Para minha sorte, toda a comunidade acadêmica se envolve de fato. Os alunos aprendem ao mesmo tempo em que realizam não apenas um trabalho bonito, mas uma prestação de serviços realmente útil.”

*Regina Martins*





## INSTITUCIONAL

### UNICESUMAR

**INSTITUIÇÃO**

Centro Universitário Cesumar

**LOCALIDADE**

Maringá/PR

**MANTENEDORA**

Centro de Ensino Superior  
de Maringá

**TÍTULO DA OBRA**

Unicesumar Social

**CATEGORIA**

Institucional

**DURAÇÃO**

4'

# IX Concurso Silvio Tendler

## Vídeo Vencedor

**SOBRE A UNICESUMAR**

Fundada em 1990, a Unicesumar – Centro Universitário de Maringá, possui os campi de Maringá, Curitiba e está implantando em Ponta Grossa e Londrina. A instituição conta com cinco clínicas-escola, onde oferece cerca de 100 mil atendimentos ao ano, fazenda-escola com 380ha, Centro de Biotecnologia em Reprodução Animal, TV e Rádio Educativa. Investe em cultura com a manutenção de uma Orquestra Filarmônica e Coral, além de Museu Histórico com recursos multimídia sobre a história do Norte do Paraná.

**SOBRE O VÍDEO**

O vídeo apresenta diversas ações sociais realizadas por meio de mais de 200 Projetos de Extensão em diferentes áreas de conhecimento. Com a participação do corpo docente, discente e técnico-administrativo, a instituição difunde o conhecimento, contribuindo, assim, para a missão de formar cidadãos e profissionais que atuem no desenvolvimento de uma sociedade justa e solidária. As práticas, além de beneficiarem a comunidade, despertam nos alunos a importância da responsabilidade social inerente às profissões. A Unicesumar acredita que o papel da comunidade acadêmica vai além das salas de aula e estimula a construção de um mundo mais humano e sustentável.

**CRÉDITOS**

Apresentação: Adriana Santos  
Imagens (estúdio): Edilson Marques e Gabriel Menezes  
Imagens (externa): Emerson Carvalho e Antônio Dutra  
Edição: Brunno Berto  
Direção Geral: Wall Barrionuevo  
Realização: TV Unicesumar

**DEPOIMENTO**

“Ao longo de 26 anos, nós sempre buscamos a interação do mundo acadêmico com a comunidade, desenvolvendo projetos em diversas áreas, tais como odontologia, fonoaudiologia, fisioterapia, psicologia, jurídica, entre outras. Possibilitando que a comunidade local e regional se beneficie com tais projetos, contribuindo para que eles se tornem cidadãos melhores.”

*Prof. Wilson de Matos Silva – Reitor*







## VIDEOCLIPES

### SIGNORELLI

#### INSTITUIÇÃO

Faculdade Internacional Signorelli

#### LOCALIDADE

Rio de Janeiro/RJ

#### MANTENEDORA

Instituto de Gestão Educacional Signorelli

#### TÍTULO DA OBRA

Dia da Responsabilidade Social 2015

#### CATEGORIA

Videoclipe

#### DURAÇÃO

3'32"



# IX Concurso Silvio Tendler

## Vídeo Vencedor

### SOBRE A FACULDADE INTERNACIONAL SIGNORELLI

Tendo como valores fundamentais o pioneirismo, a excelência acadêmica e a internacionalização, um dos principais diferenciais da Signorelli é o Programa de Intercâmbio Internacional e de Mobilidade Acadêmica com IES da América Latina, Portugal e Espanha. Certificada com o selo de Instituição Socialmente Responsável desde 2009 pela ABMES, realiza atividades nas áreas de educação, saúde, cultura e ambiente, objetivando a implementação dos Projetos de Ações Sociais desenvolvidos por gestores, funcionários, estudantes e membros da comunidade.

### SOBRE O VÍDEO

Filmado na Casa Emilien Lacay, junto à Cruzada do Menor, em Jacarepaguá/RJ, o vídeo mostra a integração interdisciplinar do curso de Pedagogia com o estágio supervisionado e as atividades de extensão da Faculdade. Além disso, contou-se com o engajamento do curso de Administração e de colaboradores da IES que, com carinho e amor, se disponibilizaram a participar do evento.

### CRÉDITOS

Cinegrafista e Edição de Vídeo: Juliana Carvalho - Núcleo de Pesquisa e Desenvolvimento Educacional (NUPEDE/Signorelli)  
Coordenação da Unidade RJ: Sheila Melo  
Coordenações de Pedagogia: Vera Lúcia; Estágio: Fátima Soler;  
Biblioteca: Estela Ribeiro; Educação Física: Elizabeth Marques  
Realização: Casa Emilien Lacay - Cruzada do Menor  
Participação: Alunos de Pedagogia  
Apoio: Marketing Signorelli e NUPEDE/Signorelli  
Parceiros: Mary Kay Cosméticos e Niely

### DEPOIMENTO

“A ação social reuniu professores, funcionários e alunos, além de convidados, que atuaram juntos em atividades realizadas com crianças e idosos da Cruzada do Menor. Em muitos casos esquecidos pela nossa sociedade, os idosos são pessoas silenciosas, carinhosas, sofredas e que guardam muita sabedoria e amor. Procurou-se fazer atividades que trouxessem melhoria da autoestima e alegria, conscientizando sobre sua importância na sociedade atual e, ao mesmo tempo, o entrosamento de todos os envolvidos, o que torna nossa instituição cada vez mais responsável socialmente.”

**Maria Fátima Aucaer Soler** - Coordenadora de Estágio



# X Concurso Silvio Tendler

de Vídeos sobre Responsabilidade Social das IES

Vencedores  
2016

\* Todos os vídeos podem ser conferidos no site da campanha:  
[www.responsabilidadesocial.abmes.org.br](http://www.responsabilidadesocial.abmes.org.br)





## DOCUMENTÁRIO

### FACHA

#### INSTITUIÇÃO

Faculdades Integradas Hélio Alonso

#### LOCALIDADE

Rio de Janeiro/RJ

#### MANTENEDORA

Organização Hélio Alonso  
de Educação e Cultura

#### TÍTULO DA OBRA

Yeda Brown – Efeito Borboleta

#### CATEGORIA

Documentário

#### DURAÇÃO

5'

# IX Concurso Silvio Tendler

## Vídeo Vencedor

### SOBRE A FACHA

A Facha (Faculdades Integradas Hélio Alonso) foi fundada há 45 anos no Rio de Janeiro. Sua vocação está diretamente ligada às práticas educacionais que possam transmitir um ensino de real qualidade acadêmica. Assumiu, antes de tudo, a obrigação de estar comprometida com a discussão e apontamentos para as mais variadas soluções que afligem a sociedade brasileira, assim como com seu desenvolvimento científico e tecnológico. Tem como missão “contribuir para as transformações necessárias à sociedade brasileira, na sua caminhada rumo a uma existência democrática, mais justa, mais livre e mais equilibrada na distribuição de sua riqueza”. Para tanto, adota o debate plural, para permitir que o alunado tenha a oportunidade de uma maior reflexão sobre os temas da atualidade, fomentando, igualmente, pesquisas e produções de trabalhos de iniciação científica e de conclusão de curso, além das monografias.

### SOBRE O VÍDEO

O bater asas de uma borboleta pode causar um tufão em outra parte do mundo. Um simples nome é como esse bater de asas. O filme traz um breve relato de Yeda Brown, a primeira transexual brasileira (transgenitalizada em 1975) que precisou esperar 40 anos para ter seu nome reconhecido pelo Estado brasileiro. Seu registro civil foi obtido graças ao trabalho do Núcleo de Práticas Jurídicas da Facha, que tem por princípio a defesa dos direitos fundamentais da pessoa humana.

### CRÉDITOS

Direção: Pedro Murad - docente de Comunicação Social

Produção Executiva: Marcelo Turra

Assistente de Direção: Karyme França

Fotografia e edição: Pedro Murad e Karyme França

Color Grade e Finalização: Marcio Riscado

Colaboração: Cintia de Oliveira e Paulo César P. da Silva

### DEPOIMENTO

“A elaboração do documentário foi um movimento de descoberta fecundo, estabelecendo uma narrativa sutil e sinuosa, como o bater asas de uma borboleta, alegoria onipresente nos planos, na montagem, em cada palavra. Um movimento de aprendizado que esperamos compartilhar com cada espectador do filme.”

*Pedro Murad*





## COBERTURA JORNALÍSTICA

### UNIPAM

#### INSTITUIÇÃO

Centro Universitário de  
Patos de Minas

#### LOCALIDADE

Patos de Minas/MG

#### MANTENEDORA

Fundação Educacional  
de Patos de Minas

#### TÍTULO DA OBRA

Cobertura Jornalística  
Responsabilidade Social

#### CATEGORIA

Cobertura Jornalística

#### DURAÇÃO

2'



# IX Concurso Silvio Tendler

## Vídeo Vencedor

### SOBRE A UNIPAM

O Unipam – Centro Universitário de Patos de Minas – é uma instituição de ensino superior mantida pela Fepam – Fundação Educacional de Patos de Minas –, mantenedora com personalidade jurídica própria, sem fins lucrativos, instituída em 1968. Uma instituição flexível, que permite racionalizar, em cada momento, a estrutura organizativa mais adequada, com vista à harmonia entre os diversos órgãos acadêmicos e que trabalha para consolidar sua cidade como o mais importante polo universitário do Alto Paranaíba/MG. A Unipam tem perfil empreendedor, preocupada com a qualidade do ensino e da vida em comunidade, tendo o futuro como um de seus grandes focos de ação.

### SOBRE O VÍDEO

O vídeo retrata o evento organizado, em 2016, pelo Unipam, pelo projeto da Semana da Responsabilidade Social do Ensino Superior. O dia festivo foi realizado no Parque Municipal do Mocambo e recebeu de mais de 6 mil pessoas que aproveitaram a manhã para usufruir dos serviços prestados e conhecer os 30 cursos oferecidos pela instituição. O evento contou com a distribuição de mudas e hortaliças, jogos educativos, atendimentos jurídicos, serviços voltados para a área da saúde, apresentações artísticas, diversão e muito mais. A Unipam participa da Campanha da Responsabilidade do Ensino Superior há 11 anos e na edição de 2016 envolveu o trabalho de cerca de 400 pessoas, entre alunos, professores e funcionários da instituição.

### CRÉDITOS

Imagens: Laís Soares da Mota - aluna de Publicidade e Propaganda

Lúcio Ney Gonçalves - funcionário da IES

Produção e Reportagem: Laryssa Paiva Caixeta - aluna de Jornalismo

Produção e Direção: Pollyana Teresa Silva - funcionária da IES

Edição: Sarah Dieine Sousa - aluna de Jornalismo

### DEPOIMENTO

“No Dia da Responsabilidade Social do Ensino Superior, os 30 cursos do Unipam levam para o Parque do Mocambo uma série de prestação de serviços para as 6 mil pessoas que participam do evento. A cobertura jornalística é uma forma de registrar e mostrar a grandeza e a importância do projeto para a comunidade.”

*Regina Macedo Boaventura* - Assessora de Comunicação e Marketing



## INSTITUCIONAL

### **FFB**

#### **INSTITUIÇÃO**

Faculdade Farias Brito

#### **LOCALIDADE**

Fortaleza/CE

#### **MANTENEDORA**

Organização Educacional  
Farias Brito

#### **TÍTULO DA OBRA**

Farias Brito – Energia Limpa

#### **CATEGORIA**

Institucional

#### **DURAÇÃO**

1'

# IX Concurso Silvio Tendler

## Vídeo Vencedor

### **SOBRE A FACULDADE FARIAS BRITO**

Fundada em 2001, a FFB é uma Instituição jovem com os genes de 82 anos de tradição da Organização Educacional Farias Brito. Conta com cinco núcleos, além do Teatro Nadir Saboya do Farias Brito, do Núcleo de Apoio à Gestão, da Biblioteca Hermenegildo de Sá Cavalcante e do FB Ideias. Foi certificada em Paris pela Rede PEA-UNESCO. Hoje, a OEFB tem mais de 15.000 alunos e é reconhecida pela expressiva aprovação no ITA e no IME e em instituições como Harvard, Stanford e MIT, assim como pelos resultados em olimpíadas nacionais e internacionais, tendo representado o Brasil em 45 países.

### **SOBRE O VÍDEO**

Acreditando na construção de uma sociedade mais sustentável para as presentes e futuras gerações, A OEFB tem investido recursos em projetos e ações de Responsabilidade Socioambiental, com destaque para a energia eólica, fonte limpa de energia. O vídeo, com linguagem simples, direta e capaz de mobilizar as pessoas para adotarem atitudes sustentáveis, informa que a energia para acender lâmpadas na FFB vem dos ventos e amplia essa percepção em sequências dinâmicas de planos fechados e abertos, construindo a sensação de que a sustentabilidade é tarefa de todos e que vai num crescente, como a trilha sonora sugere.

### **CRÉDITOS**

Tales de Sá Cavalcante - Diretor Superintendente  
Eriberto Neto - Direção de Criação da FB Ideias  
Marília Lovatel - Redação da FB Ideias  
Igor Xavier - Direção de Arte da FB Ideias  
Daniel Paiva - Direção de Arte da FB Ideias  
Ana Rute Fonteles - Mídia e Revisão da FB Ideias

### **DEPOIMENTO**

“Foi desafiador e estimulante, porque continuamos a campanha *Meio Ambiente, ame-o por inteiro* e divulgamos uma ação de grande repercussão social, em que o discurso da mudança de atitude se confirma na prática. O desafio foi comunicar com simplicidade e clareza. Assim, nasceu o conceito de ‘Uma Escola Iluminada pelo Vento’, que originou vídeo, anúncio, posts, entre outras peças da campanha.”

*Equipe de Criação FB Ideias*







## VIDEOCLIPES

### *Fainor*

#### **INSTITUIÇÃO**

Faculdade Independente do Nordeste

#### **LOCALIDADE**

Vitória da Conquista/BA

#### **MANTENEDORA**

Faculdade Independente do Nordeste Ltda.

#### **TÍTULO DA OBRA**

Conquista Cidadã Videoclipe 2016

#### **CATEGORIA**

Videoclipe

#### **DURAÇÃO**

2'25"



# IX Concurso Silvio Tendler

## Vídeo Vencedor

### **SOBRE A FAINOR**

O início das atividades acadêmicas de ensino da Fainor ocorreu em 2001 e, mesmo sendo uma faculdade ainda muito jovem, conquistou o reconhecimento social e tornou-se uma importante IES do estado da Bahia, desempenhando papel fundamental na expansão do número de vagas em várias áreas do conhecimento, ampliando o acesso da população à educação de qualidade. Esse processo de crescimento é seguido da necessidade de investir na modernização tecnológica e em modelos de gestão que possibilitam o crescimento de forma colaborativa e participativa, o que evidencia a relevância do capital humano como um elemento alavancador do seu desenvolvimento. Conhecimento, ética, trabalho em equipe, responsabilidade social e liderança são o quinteto de ouro da excelência da Fainor.

### **SOBRE O VÍDEO**

A Fainor participa sempre ativamente da campanha da Responsabilidade Social do Ensino Superior Particular, promovida pela ABMES. Para a edição de 2016, o vídeo criado pela Assessoria de Comunicação da Fainor – com apoio da Direção – buscou mostrar o evento sob um prisma diferente: a população como protagonista da produção. As crianças do Coral Força Jovem, todas estudantes da Escola Municipal Nossa Senhora Aparecida, cantaram a canção tema do vídeo. A Ascom registrou o momento íntimo e empolgante durante a gravação no estúdio, uma oportunidade especial para os jovens cantores, que teriam poucas oportunidades de gravar profissionalmente uma música.

### **CRÉDITOS**

Roteiro/Direção de Imagens: Fabyano Gomes e Shirley de Queiroz - Assessoria de Comunicação

Produção: Alex Porto - Núcleo de Marketing

Imagens e Edição: Fabrício Araújo - Fabrício Filmes

### **DEPOIMENTO**

“Ficamos felizes de fazer parte de um evento muito produtivo e bastante enriquecedor, tanto de conhecimento quanto em humanização, trabalhando por um futuro melhor para a sociedade. A ideia do videoclipe surgiu quando o coral da comunidade se apresentou no evento da Semana da Responsabilidade Social e nós da Fainor nos encantamos com o talento das crianças.”

*Fabyano Gomes*

# XI Concurso Silvio Tendler

de Vídeos sobre Responsabilidade Social das IES

## Regulamento 2017





## CAPÍTULO I

### Dos Objetivos

**Art. 1º** O XI Concurso Silvio Tendler de Vídeos sobre Responsabilidade Social das IES tem como objetivos promover e incentivar a criação de vídeos relativos às ações de responsabilidade social das instituições de ensino superior (IES) e ao desenvolvimento da 13ª Campanha da Responsabilidade Social do Ensino Superior Particular (2017).

## CAPÍTULO II

### Das Categorias

**Art. 2º** O Concurso abrange 4 (quatro) categorias, assim definidas:

**I – Documentário:** Apresentação de determinado acontecimento ou fato, mostrando a realidade de maneira mais aprofundada e por sua extensão interpretativa. Os vídeos para essa categoria devem transmitir conhecimento concreto e podem abordar os projetos de responsabilidade social desenvolvidos pela IES; os efeitos das ações na comunidade interna e externa; o desdobramento das campanhas anteriores ou outras abordagens que explorem, em formato de documentário, como a IES trabalha o tema **responsabilidade social e/ou as atividades da Semana da Responsabilidade Social do Ensino Superior Particular 2017**.

**II – Cobertura jornalística:** Registro direto dos fatos com a utilização de *offs* (textos), sonoras (entrevistas) e passagem do repórter. **Os vídeos devem ser feitos pelos próprios alunos da IES** (não serão consideradas matérias produzidas por veículos jornalísticos) e podem apresentar – por meio de palavras, imagens e sons

– os números, estatísticas e dados do evento; informações sobre os projetos; depoimentos dos participantes (da instituição e/ou da comunidade) e outros elementos das **atividades realizadas durante a Semana da Responsabilidade Social do Ensino Superior Particular 2017 ou sobre assuntos relacionados à campanha e às ações socialmente responsáveis da instituição**.

**III – Vídeo institucional:** Produção de material que explicita as ideias básicas do projeto da instituição, valorize o trabalho que desenvolve e demonstre a concepção e prática da responsabilidade social. **O vídeo deve demonstrar como a IES trabalha no dia a dia o conceito de instituição socialmente responsável.** Os critérios de avaliação da categoria darão prioridade à proposta do vídeo, conteúdo e mensagem, tendo em vista que o objetivo final é valorizar o trabalho da instituição e não a produção de profissionais externos (como produtoras de vídeo).

**IV – Videoclipe:** Material audiovisual no qual música, letra e imagem interagem para provocar a produção de sentido. A categoria confere aos autores maior liberdade de formato e criação, **sendo fundamental a utilização de áudio de boa qualidade e imagens que transmitam a mensagem da Campanha da Responsabilidade Social**, além de um olhar diferenciado sobre o tema **Responsabilidade Social**. Sugerimos a utilização de uma trilha musical única ou uma composição harmônica, ou seja, não utilizar dois temas distintos para um mesmo videoclipe.

**Art. 3º** O tempo mínimo de duração dos vídeos **fica a critério da equipe de produção**, devendo

estar adequado ao foco da mensagem a ser transmitida. Os vídeos não podem ultrapassar o tempo de 05 (cinco) minutos para as categorias Documentário e Videoclipe; 03 (três) minutos para a categoria Vídeo Institucional e 02 (dois) minutos para a categoria Cobertura Jornalística.

Parágrafo único – O não cumprimento do limite de tempo estabelecido implicará perda de pontos, podendo acarretar até mesmo a desclassificação do vídeo a critério da Comissão Julgadora.

**Art. 4º** É fundamental que sejam observadas as definições de categoria para inscrição dos vídeos. Os materiais serão avaliados utilizando os critérios da categoria em que estão concorrendo.

### CAPÍTULO III

#### Das Inscrições

**Art. 5º** As inscrições são gratuitas.

**Art. 6º** As inscrições se restringem aos membros da comunidade acadêmica das instituições de ensino participantes da 13ª Campanha da Responsabilidade Social do Ensino Superior Particular (2017).

§ 1º Não serão aceitas inscrições desvinculadas a uma instituição de ensino superior devidamente registrada na edição 2017 da campanha promovida pela ABMES.

§ 2º Exclusivamente para os fins deste regulamento, considerar-se-á como participante o responsável pela realização da inscrição.

**Art. 7º** As inscrições serão aceitas no período de **25 de setembro de 2017 a 26 de janeiro de 2018**, por meio do site da campanha – [www.responsabilidadesocial.abmes.org.br](http://www.responsabilidadesocial.abmes.org.br).

Parágrafo único – Não serão aceitas inscrições incompletas ou fora do prazo. Após o encerramento do período de inscrições, não será possível realizar alterações no formulário ou mudança do vídeo enviado.

**Art. 8º** Cada instituição poderá concorrer com quantos vídeos e em quantas categorias desejar.

**Art. 9º** Serão aceitas as produções audiovisuais captadas por todo tipo de tecnologia, desde que preservada a qualidade do produto final, apresentado nos formatos compatíveis com o **YouTube** – Resolução recomendada: 1080p ou 720p.

**Art. 10** Os vídeos devem conter, obrigatoriamente, título, breve descrição e os créditos com os nomes e as funções realizadas por cada componente da equipe de filmagem e produção do projeto.

**Art. 11** Os vídeos deverão ser adicionados em uma conta do **YouTube**, **sem restrições de acesso**. O endereço (URL) deverá ser informado na ficha de inscrição.

Parágrafo único – Os vídeos deverão permanecer no link informado até a divulgação do resultado do concurso. Caso o vídeo fique indisponível antes do prazo final, será desclassificado do concurso.

#### Dos direitos autorais e de uso de imagem

**Art. 12** A inscrição de cada vídeo está condicionada à concordância com a cessão de direitos autorais e demais responsabilidades de autorização, a qual entra em vigor no ato da inscrição do participante.

§ 1º Os direitos de uso relativos às obras encaminhadas serão cedidos à ABMES por prazo indeterminado, sem que seja devido ao participante qualquer remuneração ou compensação, respeitados os direitos morais dos

criadores, em conformidade com o disposto no art. 29 da Lei n. 9.610/98, podendo ser utilizadas e divulgadas, por aquele órgão e veículos de comunicação, em qualquer mídia, inclusive pela Internet, independentemente de nova autorização, desde que citado o(s) nome(s) do(s) autor(es).

§ 2º É de inteira responsabilidade dos autores as questões inerentes ao direito autoral e de imagem de terceiros envolvidos na elaboração e veiculação dos vídeos.

**Art. 13** Se constatada pela Comissão Julgadora qualquer tentativa de fraude, adulteração ou plágio, o material estará automaticamente desclassificado.

## CAPÍTULO V

### Da Comissão Julgadora

**Art. 14** A escolha das propostas vencedoras será feita por uma Comissão Julgadora, especialmente composta e designada para tal finalidade.

Parágrafo único – A Comissão Julgadora poderá excluir desta edição da premiação uma determinada categoria no caso de todas as propostas concorrentes não atenderem aos critérios estabelecidos neste edital.

**Art. 15** A Comissão Julgadora será composta por pelo menos 03 (três) membros convidados e coordenados pela ABMES.

**Art. 16** As decisões da Comissão Julgadora serão soberanas e não serão suscetíveis de recursos ou impugnações.

**Art. 17** Não poderão fazer parte da Comissão Julgadora pessoas que trabalhem nas IES participantes do concurso.

## CAPÍTULO VI

### Dos critérios para avaliação

**Art. 18** Serão consideradas para efeito de avaliação a qualidade e a criatividade relativas à narrativa, à linguagem e à estética dos vídeos. O que se busca é inovação e ousadia **referentes ao tema responsabilidade social**.

**Art. 19** É imprescindível que os vídeos abordem a cobertura da Campanha da Responsabilidade Social do Ensino Superior Particular 2017 durante a realização do evento pela IES ou o tema responsabilidade social como um todo.

**Art. 20** Os critérios de avaliação utilizados serão os seguintes:

- Adequação ao tema central (Campanha da Responsabilidade Social) – 25%;
- Narrativa (coerência na construção do vídeo) – 20%;
- Adequação à categoria inscrita – 15%;
- Criatividade – 10%;
- Edição – 10%;
- Fotografia (qualidade de imagem) – 10%;
- Som (qualidade de áudio) – 10%.

## CAPÍTULO VII

### Da divulgação dos vencedores e premiação

**Art. 21** Os vencedores serão anunciados nos canais de comunicação da ABMES e da Campanha da Responsabilidade Social ([www.responsabilidadesocial.abmes.org.br](http://www.responsabilidadesocial.abmes.org.br)), bem como por comunicado direto aos responsáveis pelas inscrições, em até três meses após o término das inscrições.

Parágrafo único – É de inteira responsabilidade das IES manter atualizados os dados cadastrais para contato.

**Art. 22** O Concurso terá 04 (quatro) premiados que serão indicados pela Comissão Julgadora, observadas as disposições do artigo 16, parágrafo único, deste regulamento.

**Art. 23** O vencedor de cada categoria receberá um prêmio em dinheiro no valor de **R\$ 2.500,00** (dois mil e quinhentos reais).

Parágrafo único – A critério da Comissão Julgadora, poderão ser conferidas menções honrosas, cabendo ao homenageado um prêmio em dinheiro no valor de R\$ 1.000,00 (hum mil reais).

**Art. 24** O valor em dinheiro será depositado em conta corrente cujos dados bancários serão informados pelo responsável pela inscrição.

**Art. 25** A instituição cujo vídeo do participante tenha sido vencedor receberá placa e diploma alusivos ao prêmio.

**Art. 26** Os prêmios serão entregues em cerimônia a ser realizada em data e local informados oportunamente.

## **CAPÍTULO VIII**

### **Das considerações finais**

**Art. 27** Os casos omissos serão decididos pela Comissão Julgadora, depois de ouvido o diretor presidente da ABMES.

Brasília, maio de 2017.

José Janguê Bezerra Diniz  
Diretor presidente da ABMES







# Balanço Estatístico







# 12 edições da Campanha da Responsabilidade Social do Ensino Superior Particular

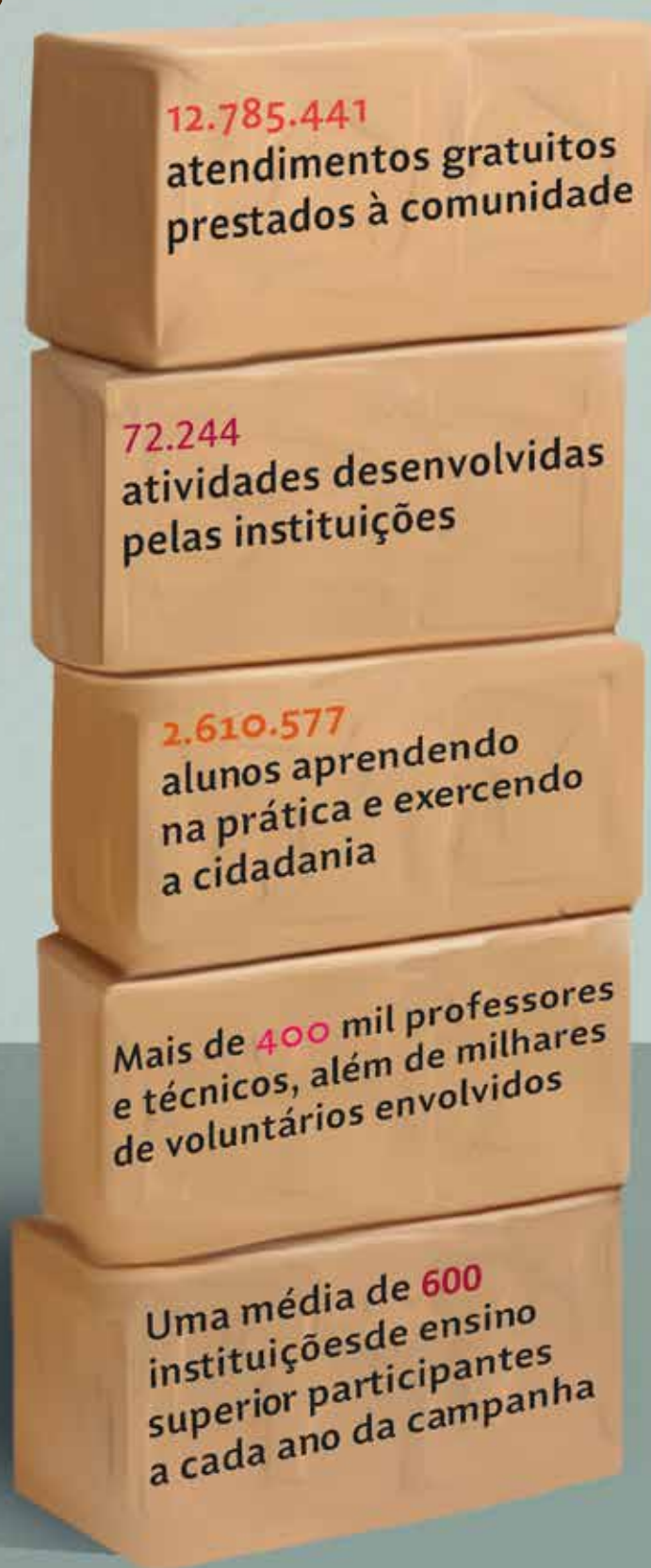

## Comparativo de 2005 a 2016



### IES SOCIALMENTE RESPONSÁVEIS



### TÉCNICOS ENVOLVIDOS



### ATENDIMENTOS REALIZADOS



### ALUNOS PARTICIPANTES



### PROFESSORES ATUANDO

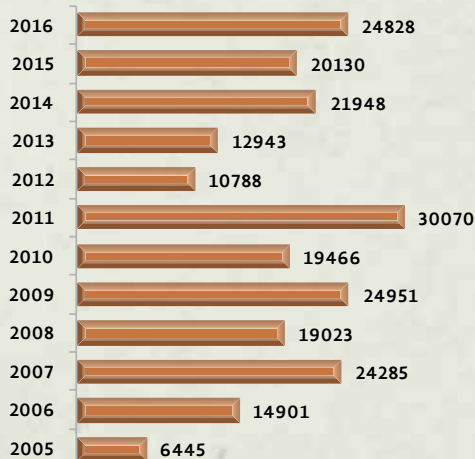

### ATIVIDADES OFERECIDAS

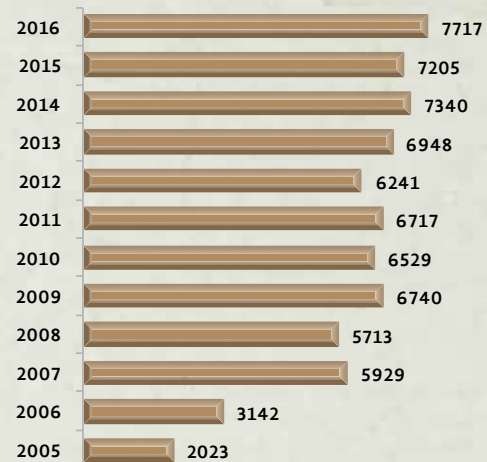



# Números das Campanhas 2015 e 2016

Atendimentos oferecidos pelas IES gratuitamente à população

✓ em 2015 - 1.425.876

✓ em 2016 - 1.060.246

## ATIVIDADES POR REGIÃO 2015

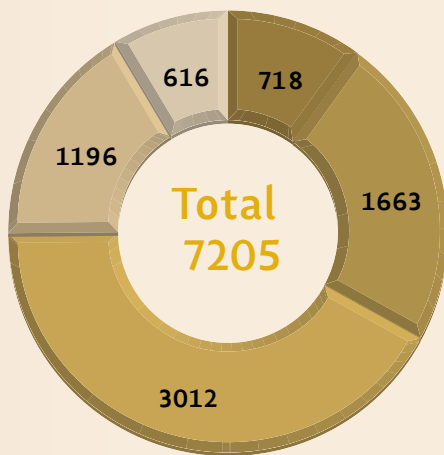

- NORTE
- NORDESTE
- SUDESTE
- SUL
- CENTRO-OESTE



## ATIVIDADES POR REGIÃO 2016

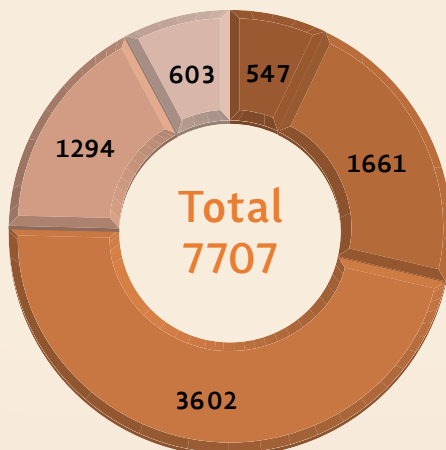

- NORTE
- NORDESTE
- SUDESTE
- SUL
- CENTRO-OESTE

## ÁREAS DO CONHECIMENTO EM 2015

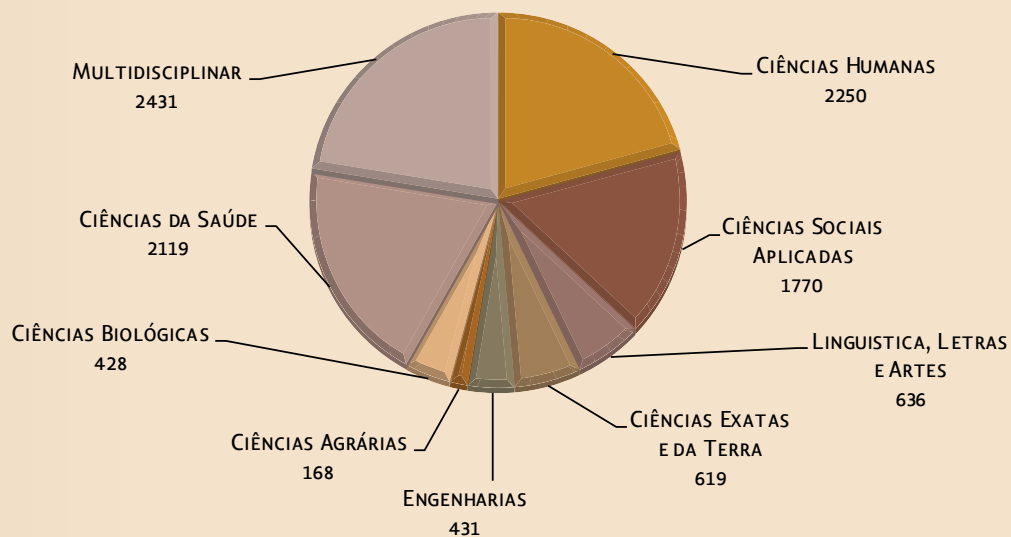

## ÁREAS DO CONHECIMENTO EM 2016

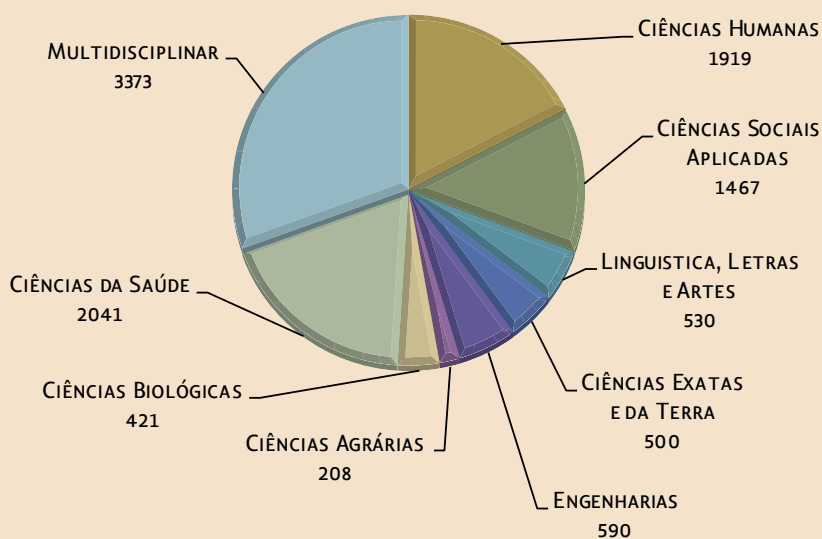

### Total de Visitantes

- ✓ em 2015 - 1.119.154
- ✓ em 2016 - 802.285

# Principais atividades realizadas

Ações afirmativas  
Aferição de pressão arterial  
Arrecadação de donativos  
Assessoria empresarial  
Assessoria sobre arborização urbana  
Atendimento à saúde  
Atendimento Jurídico  
Avaliação física  
Campanhas de aleitamento materno  
Campanha de economia de água e energia  
Castração de animais  
Clínica de fisioterapia  
Coleta seletiva  
Conscientização contra o *Aedes aegypti*  
Contação de histórias  
Coral Infantil  
Corte de cabelo  
Curso de microinformática  
Dia da beleza  
Doação de materiais diversos  
Doação de cães e gatos  
Doação de sangue  
Educação em saúde bucal

Educação financeira  
Educação para a diversidade  
Exames ginecológicos  
Feira tecnológica  
Fórum das profissões  
Glicemia capilar  
Inclusão digital  
Mensuração de sinais vitais  
Mutirões de reformas  
Oficina de sabão  
Orientação nutricional  
Orientações fonoaudiológicas  
Palestra motivacional  
Palestras e serviço à comunidade  
Plantio de mudas de árvores  
Práticas esportivas  
Preventivo do câncer  
Recreação para crianças  
Semana da saúde  
Serviços de atendimento em psicologia  
Teste vocacional  
Uso correto de medicamentos  
Workshop de carreiras



Fotos





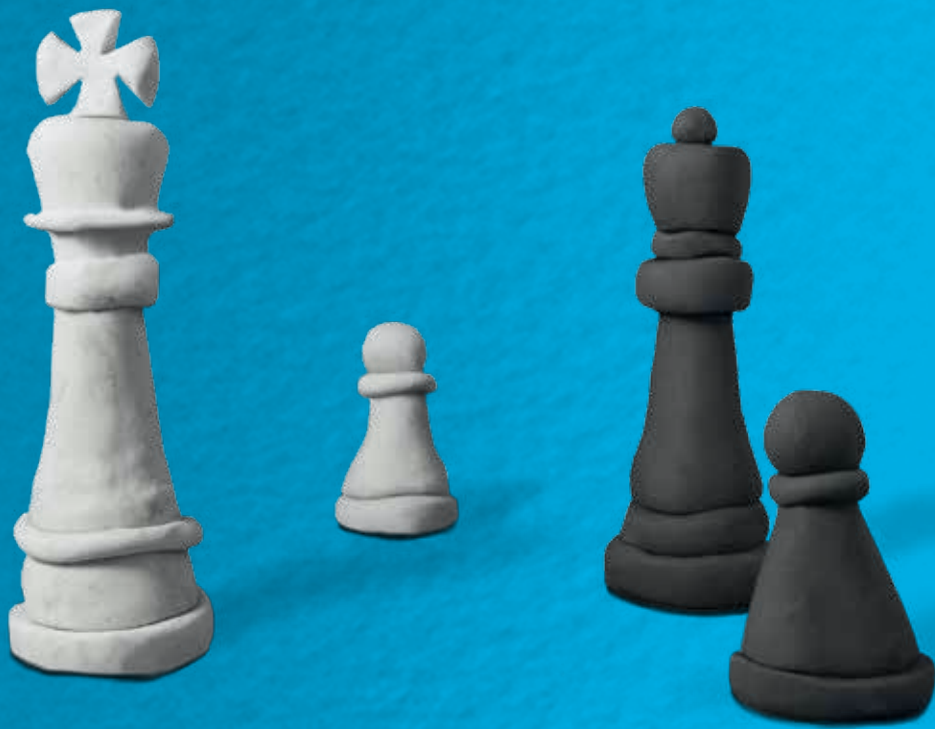







































# IES participantes









## Participação nas edições de 2005 a 2016



## ACRE



### ***Faculdade Meta***

FAMETA | Rio Branco-AC | [www.fameta.edu.br](http://www.fameta.edu.br) | [ensino@fameta.edu.br](mailto:ensino@fameta.edu.br) | (68) 3302-1515

## AMAZONAS



### ***Centro Universitário de Ensino Superior do Amazonas***

CIESA | Manaus-AM | [www.ciesa.br](http://www.ciesa.br) | [ciesa@ciesa.br](mailto:ciesa@ciesa.br) | (92) 3652-6600



### ***Centro Universitário do Norte***

UNINORTE | Manaus-AM | [www.uninorte.com.br](http://www.uninorte.com.br) | [contato@uninorte.com.br](mailto:contato@uninorte.com.br) | (92) 3212-5000



### ***Centro Universitário Luterano de Manaus***

CEULM/ULBRA | Manaus-AM | [www.ulbra.br/manaus](http://www.ulbra.br/manaus) | [pos.manaus@ulbra.br](mailto:pos.manaus@ulbra.br) | (92) 3616-9800



### ***Escola Superior Batista do Amazonas***

ESBAM | Manaus-AM | [www.esbam.edu.br](http://www.esbam.edu.br) | [extensao@esbam.edu.br](mailto:extensao@esbam.edu.br) | (92) 3305-1800



### ***Faculdade Boas Novas***

FBNOVAS | Manaus-AM | [www.fbnovas.edu.br](http://www.fbnovas.edu.br) | [mariajose@faculdadeboasnovas.edu.br](mailto:mariajose@faculdadeboasnovas.edu.br) | (92) 3237-2214



### ***Faculdade Estácio do Amazonas***

ESTÁCIO AMAZONAS | Manaus-AM | <http://portal.estacio.br> | [daniel.raid@estacio.br](mailto:daniel.raid@estacio.br) | (92) 3212-8900



### ***Faculdade Fucapi***

FUCAPI | Manaus-AM | [www.fucapi.br](http://www.fucapi.br) | [rozana.gualberto@fucapi.br](mailto:rozana.gualberto@fucapi.br) | (92) 2127-3062



### ***Faculdade Martha Falcão***

DEVRY FMF | Manaus-AM | [www.faculademarthafalcao.edu.br](http://www.faculademarthafalcao.edu.br) | [marthafalcao@fmf.edu.br](mailto:marthafalcao@fmf.edu.br) | (92) 2121-0900



### ***Faculdade Metropolitana de Manaus***

FAMETRO | Manaus-AM | [www.fametro.edu.br](http://www.fametro.edu.br) | [diretoriaacademica@fametro.edu.br](mailto:diretoriaacademica@fametro.edu.br) | (92) 2101-1007



### ***Faculdade Salesiana Dom Bosco***

FSDB | Manaus-AM | [www.fsdb.edu.br](http://www.fsdb.edu.br) | [diretoria@fsdb.edu.br](mailto:diretoria@fsdb.edu.br) | (92) 3131-4100



### **Universidade Nilton Lins**

UNINILTON LINS | Manaus-AM | [www.niltonlins.br](http://www.niltonlins.br) | [extensao@niltonlins.br](mailto:extensao@niltonlins.br) | (92) 3643-2006



### **Universidade Norte do Paraná - Unopar Polo Manaus I**

UNOPAR | Manaus-AM | [www.unoparead.com.br](http://www.unoparead.com.br) | [unopar92s@unoparead.com.br](mailto:unopar92s@unoparead.com.br) | (92) 3636-5565

## AMAPÁ



### **Faculdade de Macapá**

FAMA | Macapá-AP | [www.faculadadedemacapa.com.br](http://www.faculadadedemacapa.com.br) | [faculadadedemacapa@faculadadedemacapa.com.br](mailto:faculadadedemacapa@faculadadedemacapa.com.br) | (96) 2101-0428



### **Faculdade de Tecnologia do Amapá**

META | Macapá-AP | [www.meta.edu.br](http://www.meta.edu.br) | [contato@meta.edu.br](mailto:contato@meta.edu.br) | (96) 3241-6636



### **Faculdade de Teologia e Ciências Humanas**

FATECH | Macapá-AP | [www.faculadefatech.com.br](http://www.faculadefatech.com.br) | [fatechap@ig.com.br](mailto:fatechap@ig.com.br) | (96) 3223-9238



### **Faculdade Estácio de Macapá**

ESTÁCIO SEAMA | Macapá-AP | <http://portal.estacio.br> | [seama@seama.edu.br](mailto:seama@seama.edu.br) | (96) 2101-5151



### **Faculdade Estácio do Amapá**

ESTÁCIO FAMAP | Macapá-AP | <http://portal.estacio.br> | [anderson.chagas@estacio.br](mailto:anderson.chagas@estacio.br) | (96) 3198-0507





## PARÁ



### ***Escola Superior Madre Celeste***

ESMAC | Ananindeua-PA | [www.esmac.com.br](http://www.esmac.com.br) | [esmac@esmac.com.br](mailto:esmac@esmac.com.br) | (91) 3273-1558



### ***Faculdade Ideal***

DEVRY FACI | Belém-PA | [www.devrybrasil.edu.br/faci](http://www.devrybrasil.edu.br/faci) | [rcampos@faculdadeideal.edu.br](mailto:rcampos@faculdadeideal.edu.br) | (91) 3323-6000



### ***Centro Universitário do Estado do Pará***

CESUPA | Belém-PA | [www.cesupa.br](http://www.cesupa.br) | [cesupa@cesupa.br](mailto:cesupa@cesupa.br) | (91) 4009-9108



### ***Faculdade Estácio de Belém***

ESTÁCIO BELÉM | Belém-PA | <http://portal.estacio.br> | [melissa.nogueira@estacio.br](mailto:melissa.nogueira@estacio.br) | (91) 4005-5415



### ***Faculdade Estácio do Pará***

ESTÁCIO FAP | Belém-PA | <http://portal.estacio.br> | [kahlil.vianna@estacio.br](mailto:kahlil.vianna@estacio.br) | (91) 3198-1339



### ***Faculdade Metropolitana da Amazônia***

FAMAZ | Belém-PA | [www.famaz.edu.br](http://www.famaz.edu.br) | [constantino.alcantara@famaz.edu.br](mailto:constantino.alcantara@famaz.edu.br) | (91) 3241-5774



### ***Universidade Norte do Paraná - Unopar Polo Itaituba***

UNITAPAJÓS | Itaituba-PA | [www.unoparead.com.br](http://www.unoparead.com.br) | [unopar1478@unoparead.com.br](mailto:unopar1478@unoparead.com.br) | (93) 99111-1400



### ***Faculdade Metropolitana de Marabá***

METROPOLITANA | Marabá-PA | [www.faculdademetropolitana.com.br](http://www.faculdademetropolitana.com.br) | [superintendencia.mba@faculdademetropolitana.com.br](mailto:superintendencia.mba@faculdademetropolitana.com.br) | (94) 98198-0041



### ***Universidade Norte do Paraná - Unopar Polo Marabá***

UNOPAR | Marabá-PA | [www.futuroeducacional.com](http://www.futuroeducacional.com) | [unopar0885@unoparead.com.br](mailto:unopar0885@unoparead.com.br) | (94) 3321-1110





### **Universidade Norte do Paraná - Unopar Polo Parauapebas**

UNOPAR | Parauapebas-PA | [www.unoparead.com.br](http://www.unoparead.com.br) | [edivaldomachado@gmail.com](mailto:edivaldomachado@gmail.com) | (94) 99237-9505



### **Faculdade de Ensino Superior da Amazônia Reunida**

FESAR | Redenção-PA | [www.fesar.com.br](http://www.fesar.com.br) | [diretoria@fesar.com.br](mailto:diretoria@fesar.com.br) | (94) 3424-1304



### **Centro Universitário Luterano de Santarém**

CEULS/ULBRA | Santarém-PA | [www.ulbra.br/santarem](http://www.ulbra.br/santarem) | [ceulssantarem@ulbra.br](mailto:ceulssantarem@ulbra.br) | (93) 3524-1433

## **RONDÔNIA**



### **Universidade Norte do Paraná - Unopar Aline Almeida Borba**

UNOPAR | Ariquemes-RO | [www.unoparead.com.br](http://www.unoparead.com.br) | [unopar823@unoparead.com.br](mailto:unopar823@unoparead.com.br) | (69) 3535-3012



### **Faculdade de Ciências Biomédicas de Cacoal**

FACIMED | Cacoal-RO | [www.facimed.edu.br](http://www.facimed.edu.br) | [extensao@facimed.edu.br](mailto:extensao@facimed.edu.br) | (69) 3311-1950



### **Faculdades Integradas de Cacoal**

UNESC | Cacoal-RO | [www.unescnet.br](http://www.unescnet.br) | [unesc@unescnet.br](mailto:unesc@unescnet.br) | (69) 3441-4503



### **Universidade Norte do Paraná - Unopar Sueli de Almeida Lopes**

UNOPAR | Jaru-RO | [www.unoparead.com.br](http://www.unoparead.com.br) | [unopar814s@unoparead.com.br](mailto:unopar814s@unoparead.com.br) | (69) 35217-0000



### **Centro Universitário Luterano de Ji-Paraná**

CEULJI/ULBRA | Ji-Paraná-RO | [www.ulbra.br/ji-parana](http://www.ulbra.br/ji-parana) | [extensaojp@ulbra.br](mailto:extensaojp@ulbra.br) | (69) 3416-3100



### **Faculdade Panamericana de Ji-Paraná**

UNIJIPA | Ji-Paraná-RO | [www.unijipa.edu.br](http://www.unijipa.edu.br) | [pedagogico@unijipa.edu.br](mailto:pedagogico@unijipa.edu.br) | (69) 3903-1500



### **Sociedade Educacional Ji-Paraná**

UNOPAR | Ji-Paraná-RO | [www.unoparead.com.br](http://www.unoparead.com.br) | [unopar0907@unoparead.com.br](mailto:unopar0907@unoparead.com.br) | (69) 3422-1022



### **Faculdade de Pimenta Bueno**

FAP | Pimenta Bueno-RO | [www.fapb.edu.br](http://www.fapb.edu.br) | [secdirecao@fapb.edu.br](mailto:secdirecao@fapb.edu.br) | (69) 8115-3991



### **Instituto Luterano de Ensino Superior de Porto Velho**

ILES/ULBRA PORTO VELHO | Porto Velho-RO | [www.ulbra.br/portovelho](http://www.ulbra.br/portovelho) | [acs.portovelho@ulbra.br](mailto:acs.portovelho@ulbra.br) | (69) 3216-7600



### **Faculdade de Rolim de Moura**

FAROL | Rolim de Moura-RO | [www.farol.edu.br](http://www.farol.edu.br) | [presidencia@farol.edu.br](mailto:presidencia@farol.edu.br) | (69) 3449-1800



### ***Faculdade São Paulo***

FSP | Rolim de Moura-RO | [www.facsapaulo.edu.br](http://www.facsapaulo.edu.br) | [direção@facsapaulo.edu.br](mailto:direção@facsapaulo.edu.br) | (69) 3442-1001



### ***Sociedade Pimentense de Educação e Cultura***

UNOPAR | Rolim de Moura-RO | [www.unoparead.com.br](http://www.unoparead.com.br) | [coordenacaorolim@athenaseducacional.com.br](mailto:coordenacaorolim@athenaseducacional.com.br) | (69) 3442-6346



### ***Faculdade da Amazônia***

FAMA | Vilhena-RO | [www.fama-ro.com](http://www.fama-ro.com) | [contato@fama-ro.com](mailto:contato@fama-ro.com) | (69) 3322-5114



### ***Faculdade de Educação e Cultura de Vilhena***

FAEV | Vilhena-RO | [www.unescnet.br](http://www.unescnet.br) | [unesc@unescnet.br](mailto:unesc@unescnet.br) | (69) 3322-1290



## RORAIMA



### **Centro Universitário Estácio da Amazônia**

ESTÁCIO DA AMAZÔNIA | Boa Vista-RR | <http://portal.estacio.br> | [karla.raskopf@estacio.br](mailto:karla.raskopf@estacio.br) | (95) 2121-5530



### **Faculdade Cathedral**

CATHEDRAL | Boa Vista-RR | [www.cathedral.edu.br](http://www.cathedral.edu.br) | [ouvidoria@cathedral.edu.br](mailto:ouvidoria@cathedral.edu.br) | (95) 2121-3460

## TOCANTINS



### **Faculdade Catolica Dom Orione**

FACDO | Araguaína-TO | [www.catolicaorione.edu.br](http://www.catolicaorione.edu.br) | [facdo@catolicaorione.edu.br](mailto:facdo@catolicaorione.edu.br) | (63) 3413-0500



### **Universidade Norte do Paraná - Unopar Polo Araguaína II**

UNOPAR | Araguaína-TO | [www.unoparead.com.br](http://www.unoparead.com.br) | [unopar0615s@unoparead.com.br](mailto:unopar0615s@unoparead.com.br) | (63) 3412-4540



### **Universidade Norte do Paraná - Unopar Polo Araguaína III**

UNOPAR | Araguaína-TO | [www.unoparead.com.br](http://www.unoparead.com.br) | [unopar0614s@unoparead.com.br](mailto:unopar0614s@unoparead.com.br) | (63) 3414-2004



### **Universidade Norte do Paraná - Unopar Polo Colinas do Tocantins**

UNOPAR COLINAS | Colinas do Tocantins-TO | [www.unoparead.com.br](http://www.unoparead.com.br) | [einsteinanglo1@hotmail.com](mailto:einsteinanglo1@hotmail.com) | (63) 3476-1652



### **Católica do Tocantins**

FACTO | Palmas-TO | [www.catolica-to.edu.br](http://www.catolica-to.edu.br) | [pastoral@catolica-to.edu.br](mailto:pastoral@catolica-to.edu.br) | (63) 3221-2100



### **Centro Universitário Luterano de Palmas**

CEULP/ULBRA | Palmas-TO | [www.ulbra.br/palmas](http://www.ulbra.br/palmas) | [reitoria@ceulp.edu.br](mailto:reitoria@ceulp.edu.br) | (63) 3219-8000



### **Universidade Anhanguera Polo Palmas Tocantins (Girassol)**

POLO PALMAS GIRASSOL | Palmas-TO | [www.projetogirassol.com.br](http://www.projetogirassol.com.br) | [to.palmas.22476@aeduead.com.br](mailto:to.palmas.22476@aeduead.com.br) | (63) 3225-6789





## Participação nas edições de 2005 a 2016



## ALAGOAS



### **Centro Universitário Cesmac**

CESMAC | Maceió-AL | [www.cesmac.edu.br](http://www.cesmac.edu.br) | [marketing@cesmac.edu.br](mailto:marketing@cesmac.edu.br) | (82) 3215-5240



### **Centro Universitário Maurício de Nassau - Unidade Maceió**

UNINASSAU | Maceió-AL | [www.uninassau.edu.br](http://www.uninassau.edu.br) | [direcao.mcz@mauriciodenassau.edu.br](mailto:direcao.mcz@mauriciodenassau.edu.br) | (82) 99914-7643



### **Centro Universitário Tiradentes**

UNIT | Maceió-AL | <http://al.unit.br> | [dario\\_arcanjo@unit.br](mailto:dario_arcanjo@unit.br) | (82) 3311-3108



### **Faculdade Alagoana de Administração e Instituto de Ensino Superior de Alagoas**

FAA/IESA | Maceió-AL | [www.aesa.edu.br](http://www.aesa.edu.br) | [ouvidoria@aes.edu.br](mailto:ouvidoria@aes.edu.br) | (82) 3304-5200



### **Faculdade da Cidade de Maceió**

FACIMA | Maceió-AL | [www.facima.edu.br](http://www.facima.edu.br) | [direcao@facima.edu.br](mailto:direcao@facima.edu.br) | (82) 3214-2800



### **Faculdade de Tecnologia de Alagoas**

FAT | Maceió-AL | [www.fat-al.edu.br](http://www.fat-al.edu.br) | [cristianepaiva@fat-al.edu.br](mailto:cristianepaiva@fat-al.edu.br) | (82) 3214-7700



### **Faculdade Estácio de Alagoas**

ESTÁCIO FAL | Maceió-AL | <http://portal.estacio.br> | [estacio@estacio.br](mailto:estacio@estacio.br) | (82) 3214-6800



### **Faculdade Pitágoras de Maceió**

PITAGORAS | Maceió-AL | [www.faculdadepitagoras.com.br](http://www.faculdadepitagoras.com.br) | [tattiana.tessye@kroton.com.br](mailto:tattiana.tessye@kroton.com.br) | (82) 99191-9133



### **Faculdade Raimundo Marinho**

FRM | Maceió-AL | [www.frm.edu.br](http://www.frm.edu.br) | [contato@frm.edu.br](mailto:contato@frm.edu.br) | (82) 3325-9574



### **Universidade Norte do Paraná - Unopar Maceió I**

UNOPAR/CEAP MACEIÓ I | Maceió-AL | [www.unoparmaceio.com.br](http://www.unoparmaceio.com.br) | [unopar91s@unoparead.com.br](mailto:unopar91s@unoparead.com.br) | (82) 3327-4900



### **Universidade Norte do Paraná - Unopar Polo Palmeira Dos Índios**

PALMEIRA DOS ÍNDIOS | Palmeira dos Índios-AL | [www.unoparead.com.br](http://www.unoparead.com.br) | [unopar345@unoparead.com.br](mailto:unopar345@unoparead.com.br) | (82) 3421-1060

## BAHIA



### ***Universidade Norte do Paraná - Unopar Polo Alagoinhas***

POLO ALAGOINHAS | Alagoinhas-BA | [www.unoparead.com.br](http://www.unoparead.com.br) | [unopar302@unoparead.com.br](mailto:unopar302@unoparead.com.br) | (75) 3421-0958



### ***Universidade Norte do Paraná - Unopar Polo Baixa Grande***

UNOPAR | Baixa Grande-BA | [www.unoparead.com.br](http://www.unoparead.com.br) | [unopar0274@unoparead.com.br](mailto:unopar0274@unoparead.com.br) | (74) 99945-9877



### ***Universidade Norte do Paraná - Unopar Barra***

UNOPAR | Barra-BA | [www.unoparead.com.br](http://www.unoparead.com.br) | [unopar305s@unoparead.com.br](mailto:unopar305s@unoparead.com.br) | (74) 3662-2740



### ***Faculdade São Francisco de Barreiras***

FASB | Barreiras-BA | [www.fasb.edu.br](http://www.fasb.edu.br) | [peda.direcao@fasb.edu.br](mailto:peda.direcao@fasb.edu.br) | (77) 3613-8822



### ***Universidade Norte do Paraná - Unopar Barreiras***

UNOPAR | Barreiras-BA | [www.unoparead.com.br](http://www.unoparead.com.br) | [unopar14@unoparead.com.br](mailto:unopar14@unoparead.com.br) | (77) 3613-2730



### ***Universidade Norte do Paraná - Unopar Bom Jesus da Lapa***

BOM JESUS DA LAPA | Bom Jesus da Lapa-BA | [www.unoparead.com.br](http://www.unoparead.com.br) | [unopar18@unoparead.com.br](mailto:unopar18@unoparead.com.br) | (77) 3481-2122



### ***Universidade Norte do Paraná - Unopar Brotas de Macaúbas***

UNOPAR | Brotas de Macaúbas-BA | [www.unoparead.com.br](http://www.unoparead.com.br) | [unopar22s@unoparead.com.br](mailto:unopar22s@unoparead.com.br) | (77) 3644-2004



### ***Universidade Norte do Paraná - Unopar Polo de Brumado***

UNOPAR | Brumado-BA | [www.unoparead.com.br](http://www.unoparead.com.br) | [unopar23@unoparead.com.br](mailto:unopar23@unoparead.com.br) | (77) 3441-7979



### ***Faculdade Adventista da Bahia***

FADBA | Cachoeira-BA | [www.adventista.edu.br](http://www.adventista.edu.br) | [webmaster@adventista.edu.br](mailto:webmaster@adventista.edu.br) | (75) 3425-8102



### ***Universidade Norte do Paraná - Unopar Polo Capim Grosso***

UNOPAR | Capim Grosso-BA | [www.unoparead.com.br](http://www.unoparead.com.br) | [unopar1602@unoparead.com.br](mailto:unopar1602@unoparead.com.br) | (74) 3651-2799



### ***Universidade Norte do Paraná - Unopar Polo Centro Educacional da Bahia***

UNOPAR | Euclides da Cunha-BA | [www.unoparead.com.br](http://www.unoparead.com.br) | [unopar0938s@unoparead.com.br](mailto:unopar0938s@unoparead.com.br) | (75) 3271-1321



### ***Universidade Norte do Paraná - Unopar Polo de Eunápolis***

UNOPAR | Eunápolis-BA | [www.unoparead.com.br](http://www.unoparead.com.br) | [unopar52@unoparead.com.br](mailto:unopar52@unoparead.com.br) | (73) 98259-4910



### ***Faculdade de Tecnologia e Ciências - Feira de Santana***

REDE FTC | Feira de Santana-BA | [www.ftc.br](http://www.ftc.br) | [clobo@ftc.edu.br](mailto:clobo@ftc.edu.br) | (75) 3602-7031



### ***Faculdade Estácio de Feira de Santana***

ESTÁCIO FUFS | Feira de Santana-BA | <http://portal.estacio.br> | [ramon.lemos@estacio.br](mailto:ramon.lemos@estacio.br) | (75) 3211-7362



### ***Faculdade Nobre de Feira de Santana***

FAN | Feira de Santana-BA | [www.fan.com.br](http://www.fan.com.br) | [diretoria.academica@gruponobre.net](mailto:diretoria.academica@gruponobre.net) | (75) 2102-9100



### ***Faculdade Pitágoras de Feira de Santana***

PITAGORAS | Feira de Santana-BA | [www.faculdadepitagoras.com.br](http://www.faculdadepitagoras.com.br) | [tatiana.andrade@kroton.com.br](mailto:tatiana.andrade@kroton.com.br) | (75) 3301-5812



### ***Universidade Norte do Paraná - Unopar Polo de Feira de Santana***

UNOPAR | Feira de Santana-BA | [www.unoparead.com.br](http://www.unoparead.com.br) | [unopar0894@unoparead.com.br](mailto:unopar0894@unoparead.com.br) | (75) 2102-9400



### ***Universidade Norte do Paraná - Unopar Polo de Formosa do Rio Preto***

UNOPAR-PRO-INOVAÇÃO | Formosa do Rio Preto-BA | [www.unoparead.com.br](http://www.unoparead.com.br) | [unopar321@unoparead.com.br](mailto:unopar321@unoparead.com.br) | (77) 3616-2039



### ***Faculdade Guanambi***

FB | Guanambi-BA | [www.faculdadeguanambi.edu.br](http://www.faculdadeguanambi.edu.br) | [nupex@faculdadeguanambi.edu.br](mailto:nupex@faculdadeguanambi.edu.br) | (77) 3451-8420



### ***Lider Educacional - Lider Centro de Educacao da Bahia***

UNOPAR | Guanambi-BA | [www.unoparead.com.br](http://www.unoparead.com.br) | [unopar58@unoparead.com.br](mailto:unopar58@unoparead.com.br) | (77) 3451-5400



### ***Universidade Norte do Paraná - Unopar Ibotirama***

UNOPAR | Ibotirama-BA | [www.unoparead.com.br](http://www.unoparead.com.br) | [unopar65s@unoparead.com.br](mailto:unopar65s@unoparead.com.br) | (77) 3698-3347



### ***Faculdade Madre Tháís***

FMT | Ilhéus-BA | <http://faculdademadrethais.com.br> | [fmt@faculdademadrethais.com.br](mailto:fmt@faculdademadrethais.com.br) | (73) 3222-2330



### ***Faculdade de Santa Cruz da Bahia***

FSC | Itaberaba-BA | [www.fsc.edu.br](http://www.fsc.edu.br) | [ouvidoria@fsc.edu.br](mailto:ouvidoria@fsc.edu.br) | (75) 3251-4308



### ***Universidade Norte do Paraná - Unopar Polo Itaberaba***

UNOPAR | Itaberaba-BA | [www.unoparead.com.br](http://www.unoparead.com.br) | [unopar325@unoparead.com.br](mailto:unopar325@unoparead.com.br) | (75) 3251-7880



### ***Centro Universitário Leonardo Da Vinci - Polo Itabuna***

UNIASSELVI | Itabuna-BA | [www.nead.com.br](http://www.nead.com.br) | [futura.articulador@uniasselvi.com.br](mailto:futura.articulador@uniasselvi.com.br) | (73) 3613-4938



### ***Faculdade de Tecnologia e Ciências de Itabuna***

REDE FTC | Itabuna-BA | [www.ftc.br](http://www.ftc.br) | [rpsantos.ita@ftc.edu.br](mailto:rpsantos.ita@ftc.edu.br) | (73) 3214-2418





### ***Faculdade do Sul***

UNIME ITABUNA | Itabuna-BA | [www.unime.edu.br](http://www.unime.edu.br) | [leila.arruda@kroton.com.br](mailto:leila.arruda@kroton.com.br) | (73) 2102-3006



### ***Universidade Norte do Paraná - Unopar Polo Itabuna***

UNOPAR | Itabuna-BA | [www.unoparead.com.br](http://www.unoparead.com.br) | [unopar71@unoparead.com.br](mailto:unopar71@unoparead.com.br) | (73) 3215-3200



### ***Universidade Norte do Paraná - Unopar Polo Itapetinga***

UNOPAR | Itapetinga-BA | [www.unoparead.com.br](http://www.unoparead.com.br) | [unopar76@unoparead.com.br](mailto:unopar76@unoparead.com.br) | (77) 3261-1775



### ***Centro Educativo de Jacaraci***

CEJAC | Jacaraci-BA | [www.unoparead.com.br](http://www.unoparead.com.br) | [unopar77@unoparead.com.br](mailto:unopar77@unoparead.com.br) | (77) 99136-4936



### ***Centro de Estudos Jacobinense***

UNOPAR | Jacobina-BA | [www.unoparead.com.br](http://www.unoparead.com.br) | [unopar0944@unoparead.com.br](mailto:unopar0944@unoparead.com.br) | (74) 3621-1756



### ***Faculdade de Tecnologia e Ciências de Jequié***

REDE FTC | Jequié-BA | [www.ftc.br](http://www.ftc.br) | [ftc.jeq@ftc.edu.br](mailto:ftc.jeq@ftc.edu.br) | (73) 3527-8100



### ***Universidade Norte do Paraná - Unopar Jequié***

UNOPAR | Jequié-BA | [www.unoparead.com.br](http://www.unoparead.com.br) | [unoparjequie@live.com](mailto:unoparjequie@live.com) | (73) 3525-0903



### ***Faculdade Mauricio de Nassau - Unidade Lauro de Freitas***

FMN | Lauro de Freitas-BA | [www.uninassau.com.br](http://www.uninassau.com.br) | [direcao.lfr@mauriciodenassau.edu.br](mailto:direcao.lfr@mauriciodenassau.edu.br) | (71) 3505-4581





### ***União Metropolitana de Educação e Cultura***

UNIME | Lauro de Freitas-BA | [www.unime.edu.br](http://www.unime.edu.br) | [maria.cardoso@kroton.com.br](mailto:maria.cardoso@kroton.com.br) | (71) 3378-8160



### ***Faculdade Arnaldo Horácio Ferreira***

FAAHF | Luís Eduardo Magalhães-BA | [www.faa hf.edu.br](http://www.faa hf.edu.br) | [secretariaacademica@faahf.edu.br](mailto:secretariaacademica@faahf.edu.br) | (77) 3628-9900



### ***Universidade Norte do Paraná - Unopar Polo Miguel Calmon***

UNOPAR MIGUEL CALMON | Miguel Calmon-BA | [www.unoparead.com.br](http://www.unoparead.com.br) | [unopar339@unoparead.com.br](mailto:unopar339@unoparead.com.br) | (74) 3627-2704



### ***Faculdade do Sertão Baiano***

FASB | Monte Santo-BA | [www.fasbms.com](http://www.fasbms.com) | [direcao@fasbms.com](mailto:direcao@fasbms.com) | (75) 3275-1022



### ***Universidade Norte do Paraná - Unopar Polo Raio de Sol***

UNOPAR MORRO | Morro do Chapéu-BA | [www.unoparead.com.br](http://www.unoparead.com.br) | [unopar0275@unoparead.com.br](mailto:unopar0275@unoparead.com.br) | (74) 99982-8612



### ***Faculdade Sete de Setembro***

FASETE | Paulo Afonso-BA | [www.fasete.edu.br](http://www.fasete.edu.br) | [ascom@fasete.edu.br](mailto:ascom@fasete.edu.br) | (75) 3501-0777



### ***Universidade Norte do Paraná - Unopar Polo Ruy Barbosa***

UNOPAR | Ruy Barbosa-BA | [www.unoparead.com.br](http://www.unoparead.com.br) | [unopar356@unoparead.com.br](mailto:unopar356@unoparead.com.br) | (75) 3252-2788



### ***Centro Universitário Estácio da Bahia***

ESTÁCIO FIB | Salvador-BA | <http://portal.estacio.br> | [extensao.fib@estacio.br](mailto:extensao.fib@estacio.br) | (71) 2107-8182



### ***Centro Universitário Jorge Amado***

UNIJORGE | Salvador-BA | [www.unijorge.edu.br](http://www.unijorge.edu.br) | [andrea.ventura@unijorge.edu.br](mailto:andrea.ventura@unijorge.edu.br) | (71) 3206-8001



### ***Escola Bahiana de Medicina e Saúde Pública***

BAHIANA | Salvador-BA | [www.bahiana.edu.br](http://www.bahiana.edu.br) | [posgrad.carolina@bahiana.edu.br](mailto:posgrad.carolina@bahiana.edu.br) | (71) 2101-1900



### ***Faculdade Baiana de Direito***

FBD | Salvador-BA | [www.faculdadebaianadedireito.com.br](http://www.faculdadebaianadedireito.com.br) | [comunicacao02@faculdadebaianadedireito.com.br](mailto:comunicacao02@faculdadebaianadedireito.com.br) | (71) 3205-7706



### ***Faculdade da Cidade do Salvador***

FCS | Salvador-BA | [www.faculdadedacidade.edu.br](http://www.faculdadedacidade.edu.br) | [asped@faculdadedacidade.edu.br](mailto:asped@faculdadedacidade.edu.br) | (71) 3254-6000



### ***Faculdade de Ciência e Tecnologia***

AREA1 | Salvador-BA | [www.area1.edu.br](http://www.area1.edu.br) | [mnunes@devrybrasil.edu.br](mailto:mnunes@devrybrasil.edu.br) | (71) 2106-3972



### **Faculdade de Ciências Gerenciais da Bahia**

FCGB | Salvador-BA | [www.fcgb.edu.br](http://www.fcgb.edu.br) | [dir.academica@fcgb.edu.br](mailto:dir.academica@fcgb.edu.br) | (71) 3351-1791



### **Faculdade de Tecnologia e Ciências**

REDE FTC | Salvador-BA | [www.ftc.edu.br](http://www.ftc.edu.br) | [ftcverde@ftc.edu.br](mailto:ftcverde@ftc.edu.br) | (71) 3281-8002



### **Faculdade Delta - Unime Salvador**

UNIME SALVADOR | Salvador-BA | [www.unime.edu.br](http://www.unime.edu.br) | [kleber.fernandez@kroton.com.br](mailto:kleber.fernandez@kroton.com.br) | (71) 3616-2000



### **Faculdade Mauricio de Nassau - Unidade Mercês**

FMN | Salvador-BA | [www.uninassau.edu.br](http://www.uninassau.edu.br) | [direcao.merces@mauriciodenassau.edu.br](mailto:direcao.merces@mauriciodenassau.edu.br) | (71) 3545-0000



### **Faculdade Mauricio de Nassau - Unidade Pituba**

FMN | Salvador-BA | [www.uninassau.edu.br](http://www.uninassau.edu.br) | [direcao.ssa@mauriciodenassau.edu.br](mailto:direcao.ssa@mauriciodenassau.edu.br) | (71) 3505-4549



### **Faculdade Ruy Barbosa**

FRB | Salvador-BA | [www.frb.edu.br](http://www.frb.edu.br) | [marketing@frb.edu.br](mailto:marketing@frb.edu.br) | (71) 3205-1700



### **Faculdade Social da Bahia**

FSBA | Salvador-BA | [www.faculdadesocial.edu.br](http://www.faculdadesocial.edu.br) | [leticiaastro@faculdadesocial.edu.br](mailto:leticiaastro@faculdadesocial.edu.br) | (71) 4009-2840



### **Universidade Norte do Paraná - Unopar Polo Salvador IV**

UNOPAR | Salvador-BA | [www.unoparead.com.br](http://www.unoparead.com.br) | [taniaguimaraes@estadao.com.br](mailto:taniaguimaraes@estadao.com.br) | (71) 3395-2084



### **Universidade Salgado de Oliveira - Campus Salvador**

UNIVERSO SALVADOR | Salvador-BA | [www.universo.edu.br](http://www.universo.edu.br) | [comunicacao@sa.universo.edu.br](mailto:comunicacao@sa.universo.edu.br) | (71) 2201-4701



### **Universidade Salvador**

UNIFACS | Salvador-BA | [www.unifacs.br](http://www.unifacs.br) | [reitoria@unifacs.br](mailto:reitoria@unifacs.br) | (71) 3273-8627



### **Universidade Norte do Paraná - Unopar Polo Raio de Sol**

UNOPAR RDS SEABRA | Seabra-BA | [www.rdseduca.com.br](http://www.rdseduca.com.br) | [unopar129@unoparead.com.br](mailto:unopar129@unoparead.com.br) | (75) 3331-1976



### **Universidade Norte do Paraná - Unopar Polo Senhor do Bonfim**

UNOPAR | Senhor do Bonfim-BA | [www.unoparead.com.br](http://www.unoparead.com.br) | [unopar0960s@unoparead.com.br](mailto:unopar0960s@unoparead.com.br) | (74) 3541-9668



### **Universidade Norte do Parana - Unopar Polo de Serra do Ramalho**

UNOPAR | Serra do Ramalho-BA | [www.unoparead.com.br](http://www.unoparead.com.br) | [unopar1169@unoparead.com.br](mailto:unopar1169@unoparead.com.br) | (77) 3620-1790



### **Universidade Norte do Paraná - Unopar Polo Serrinha**

UNOPAR | Serrinha-BA | [www.unoparead.com.br](http://www.unoparead.com.br) | [unopar0892@unoparead.com.br](mailto:unopar0892@unoparead.com.br) | (75) 3261-1331



### ***União de Ensino e Assessoria Integrada***

UNAI | Simões Filho-BA | [www.unoparead.com.br](http://www.unoparead.com.br) | [lucieneunoparsimoesfilho@gmail.com](mailto:lucieneunoparsimoesfilho@gmail.com) | (71) 3298-2108



### ***Faculdade do Sul da Bahia***

FASB | Teixeira de Freitas-BA | [www.ffassis.edu.br](http://www.ffassis.edu.br) | [mkt@ffassis.edu.br](mailto:mkt@ffassis.edu.br) | (73) 3011-7000



### ***Faculdade Pitágoras Teixeira de Freitas***

PITAGORAS | Teixeira de Freitas-BA | [www.faculdadepitagoras.com.br](http://www.faculdadepitagoras.com.br) | [susanag@pitagoras.com.br](mailto:susanag@pitagoras.com.br) | (73) 3011-8316



### ***Universidade Norte do Paraná - Unopar Polo Utinga***

UNOPAR | Utinga-BA | [www.unoparead.com.br](http://www.unoparead.com.br) | [unopar366@unoparead.com](mailto:unopar366@unoparead.com) | (75) 3337-2217



### ***Faculdade Tecnológica de Valença***

FACTIVA | Valença-BA | [www.faculdadefactiva.com.br](http://www.faculdadefactiva.com.br) | [graduacao@faculdadefactiva.com.br](mailto:graduacao@faculdadefactiva.com.br) | (75) 3643-3650



### ***Faculdade de Tecnologia e Ciências de Vitória da Conquista***

REDE FTC | Vitória da Conquista-BA | [www.ftc.edu.br](http://www.ftc.edu.br) | [cpa.vic@ftc.edu.br](mailto:cpa.vic@ftc.edu.br) | (77) 8844-4173



### ***Faculdade Independente do Nordeste***

FAINOR | Vitória da Conquista-BA | [www.fainor.com.br](http://www.fainor.com.br) | [fainor@fainor.com.br](mailto:fainor@fainor.com.br) | (77) 3161-1000



### ***Universidade Norte do Paraná - Unopar Polo Vitoria da Conquista***

UNOPAR | Vitória da Conquista-BA | [www.unoparead.com.br](http://www.unoparead.com.br) | [unopar155@unoparead.com.br](mailto:unopar155@unoparead.com.br) | (77) 3425-8852





## CEARÁ



### ***Instituto Teológico Pe. Giuliano***

ITAPEGI | Alto Santo-CE | [www.frjaltosanto.com.br](http://www.frjaltosanto.com.br) | [cristinafrj@hotmail.com](mailto:cristinafrj@hotmail.com) | (85) 3252-5320



### ***Faculdade do Vale do Jaguaribe***

FVJ | Aracati-CE | [www.fvj.br](http://www.fvj.br) | [fvj@fvj.br](mailto:fvj@fvj.br) | (88) 3421-9750



### ***Faculdade do Maciço de Baturité***

FMB | Baturité-CE | [www.faculadefmb.edu.br](http://www.faculadefmb.edu.br) | [jessycalcastro@gmail.com](mailto:jessycalcastro@gmail.com) | (85) 3347-2774



### ***Universidade Norte do Paraná - Unopar Polo Canindé***

UNOPAR | Canindé-CE | [www.unoparead.com.br](http://www.unoparead.com.br) | [veraluciabela@yahoo.com.br](mailto:veraluciabela@yahoo.com.br) | (85) 3343-3097



### ***Universidade Regional do Cariri***

URCA | Crato-CE | [www.urca.br](http://www.urca.br) | [gabinete@urca.br](mailto:gabinete@urca.br) | (88) 3102-1200



### ***Centro Universitário Christus - Campus Dionísio Torres***

UNICHRISTUS | Fortaleza-CE | [www.fchristus.com.br](http://www.fchristus.com.br) | <http://unichristus.edu.br> | (85) 3277-1633



### ***Centro Universitário Estácio do Ceará***

ESTÁCIO FIC | Fortaleza-CE | <http://portal.estacio.br> | [ana.chaves@estacio.br](mailto:ana.chaves@estacio.br) | (85) 3456-4100



### ***Faculdade Ateneu - Unidade Messejana***

FATE | Fortaleza-CE | [www.fate.edu.br](http://www.fate.edu.br) | [dp@fate.edu.br](mailto:dp@fate.edu.br) | (85) 3474-5151



### ***Faculdade Cearense***

FAC | Fortaleza-CE | [www.faculdadescearenses.edu.br](http://www.faculdadescearenses.edu.br) | [ouvidoria@faculdadescearenses.edu.br](mailto:ouvidoria@faculdadescearenses.edu.br) | (85) 3201-7000



### ***Faculdade Farias Brito***

FFB | Fortaleza-CE | [www.ffb.edu.br](http://www.ffb.edu.br) | [daa@faculadefb.com.br](mailto:daa@faculadefb.com.br) | (85) 3486-9013



### ***Faculdade Maurício de Nassau - Fortaleza***

FMN - FORTALEZA | Fortaleza-CE | [www.mauriciodenassau.edu.br](http://www.mauriciodenassau.edu.br) | [direcao.for@mauriciodenassau.edu.br](mailto:direcao.for@mauriciodenassau.edu.br) | (85) 3201-2427



### ***Faculdade Metropolitana da Grande Fortaleza - Campus Conselheiro Estelita***

FAMETRO | Fortaleza-CE | [www.fametro.com.br](http://www.fametro.com.br) | [fametro@fametro.com.br](mailto:fametro@fametro.com.br) | (85) 3206-6400



### ***Faculdade Nordeste***

DEVRY FANOR | Fortaleza-CE | [www.devrybrasil.edu.br/fanor](http://www.devrybrasil.edu.br/fanor) | [marketing@fanor.edu.br](mailto:marketing@fanor.edu.br) | (85) 3249-4848



### **Faculdade Padre Dourado**

FACPED | Fortaleza-CE | <http://facped.com.br> | [facped@facped.com.br](mailto:facped@facped.com.br) | (85) 3535-1555



### **Instituto Plus de Educação e Inclusão Social - Polo Centro Aldeota**

IPEIS | Fortaleza-CE | [www.institutoplus.com.br](http://www.institutoplus.com.br) | [cleisonrabelo@hotmail.com](mailto:cleisonrabelo@hotmail.com) | (85) 3252-5320



### **Universidade de Fortaleza**

UNIFOR | Fortaleza-CE | [www.unifor.br](http://www.unifor.br) | [eufrazio@unifor.br](mailto:eufrazio@unifor.br) | (85) 3477-3277



### **Centro Universitário Leão Sampaio - Unidade Crajubar**

UNILEÃO | Juazeiro do Norte-CE | [www.leaosampaio.edu.br](http://www.leaosampaio.edu.br) | [leaosampaio@leaosampaio.edu.br](mailto:leaosampaio@leaosampaio.edu.br) | (88) 2101-1000



### **Faculdade de Juazeiro do Norte**

FJN | Juazeiro do Norte-CE | [www.fjn.edu.br](http://www.fjn.edu.br) | [fjn@fjn.edu.br](mailto:fjn@fjn.edu.br) | (88) 2101-2711



### **Faculdade de Medicina Estácio de Juazeiro do Norte**

ESTÁCIO FMJ | Juazeiro do Norte-CE | <http://portal.estacio.br> | [patricia.pinheiro@estacio.br](mailto:patricia.pinheiro@estacio.br) | (88) 3572-7807



### **Faculdade Paraíso do Ceará**

FAP | Juazeiro do Norte-CE | [www.fapce.edu.br](http://www.fapce.edu.br) | [fap@fapce.edu.br](mailto:fap@fapce.edu.br) | (88) 3512-3299



### **Faculdade para Desenvolvimento Sustentável do Nordeste**

FADESNE | Maracanaú-CE | [www.fadesne.com.br](http://www.fadesne.com.br) | [fadesne@fadesne.com.br](mailto:fadesne@fadesne.com.br) | (85) 3535-1555



### **Faculdade Kurios**

FAK | Maranguape-CE | [www.novafak.com.br](http://www.novafak.com.br) | [contato@novafak.edu.br](mailto:contato@novafak.edu.br) | (85) 3341-0562



### **Centro Universitário Católica de Quixadá**

UNICATÓLICA | Quixadá-CE | [www.unicatolicaquixada.edu.br](http://www.unicatolicaquixada.edu.br) | [extensao@unicatolicaquixada.edu.br](mailto:extensao@unicatolicaquixada.edu.br) | (88) 3412-6700



### **Universidade Norte do Paraná - Unopar Polo de Quixeramobim**

UNOPAR | Quixeramobim-CE | [www.unoparead.com.br](http://www.unoparead.com.br) | [coordenaunopar@outlook.com](mailto:coordenaunopar@outlook.com) | (88) 3441-0221



### **Faculdade Alencarina de Sobral**

FAL | Sobral-CE | [www.faculdadealencarina.com.br](http://www.faculdadealencarina.com.br) | [diretoria@faculdadealencarina.com.br](mailto:diretoria@faculdadealencarina.com.br) | (88) 3611-0207



### **Faculdade Luciano Feijão**

FLF | Sobral-CE | [www.flucianofejao.com.br](http://www.flucianofejao.com.br) | [flf@lucianofejao.com.br](mailto:flf@lucianofejao.com.br) | (88) 3112-1001



### **Instituto Superior de Teologia Aplicada**

INTA | Sobral-CE | [www.inta.edu.br](http://www.inta.edu.br) | [ouvidoria@inta.edu.br](mailto:ouvidoria@inta.edu.br) | (88) 3112-3500



### **Universidade Norte do Paraná - Unopar Polo Sobral**

UNOPAR | Sobral-CE | [www.unoparead.com.br](http://www.unoparead.com.br) | [unopar131@unoparead.com.br](mailto:unopar131@unoparead.com.br) | (88) 3611-7120



### **Faculdade Ieducare**

FIED | Tianguá-CE | [www.fied.edu.br](http://www.fied.edu.br) | [ilso@ieducare.com.br](mailto:ilso@ieducare.com.br) | (88) 3671-2034

## MARANHÃO



### **Faculdade de Educação de Bacabal**

FEBAC | Bacabal-MA | [www.febac.com.br](http://www.febac.com.br) | [neyderman@febac.com.br](mailto:neyderman@febac.com.br) | (99) 3621-1962



### **Faculdade de Balsas**

UNIBALSAS | Balsas-MA | [www.unibalsas.edu.br](http://www.unibalsas.edu.br) | [dir.administrativa@unibalsas.edu.br](mailto:dir.administrativa@unibalsas.edu.br) | (99) 3542-5500



### **Faculdade de Ciências e Tecnologia do Maranhão**

FACEMA | Caxias-MA | [www.facema.edu.br](http://www.facema.edu.br) | [ascom@facema.edu.br](mailto:ascom@facema.edu.br) | (99) 3422-6800



### **Faculdade do Vale do Itapecuru**

FAI | Caxias-MA | [www.faionline.com.br](http://www.faionline.com.br) | [fai@faionline.com.br](mailto:fai@faionline.com.br) | (99) 3421-8000



### **Faculdade de Educação Santa Terezinha**

FEST | Imperatriz-MA | [www.fest.edu.br](http://www.fest.edu.br) | [direcaoacademicafest@fest.edu.br](mailto:direcaoacademicafest@fest.edu.br) | (99) 2101-0880



### **Faculdade de Imperatriz**

DEVRY FACIMP | Imperatriz-MA | [www.devrybrasil.edu.br/facimp](http://www.devrybrasil.edu.br/facimp) | [gabinete@facimp.edu.br](mailto:gabinete@facimp.edu.br) | (99) 2101-8298



### **Faculdade Pitágoras de Imperatriz**

PITAGORAS | Imperatriz-MA | [www.faculdadepitagoras.com.br](http://www.faculdadepitagoras.com.br) | [valeria.matias@kroton.com.br](mailto:valeria.matias@kroton.com.br) | (99) 2101-6000



### **Instituto de Ensino Superior Franciscano**

IESF | Paço do Lumiar-MA | [www.iesfma.com.br](http://www.iesfma.com.br) | [secretaria@iesfma.com.br](mailto:secretaria@iesfma.com.br) | (98) 3274-3204



### **Faculdade Devry São Luís**

DEVRY SÃO LUÍS | São Luís-MA | [www.devrybrasil.edu.br/sao-luis](http://www.devrybrasil.edu.br/sao-luis) | [jferreira7@devrysaoluis.edu.br](mailto:jferreira7@devrysaoluis.edu.br) | (98) 3131-6200



### **Faculdade Estácio de São Luís**

ESTÁCIO SÃO LUÍS | São Luís-MA | <http://portal.estacio.br> | [jose.chaves@estacio.br](mailto:jose.chaves@estacio.br) | (98) 3214-6433



### **Faculdade Laboro**

LABORO | São Luís-MA | [www.faculdadelaboro.com.br](http://www.faculdadelaboro.com.br) | [mariana@faculdadelaboro.com.br](mailto:mariana@faculdadelaboro.com.br) | (98) 3216-9900



### **Faculdade Pitágoras São Luís**

FACULDADE PITAGÓRAS | São Luís-MA | [www.faculdadepitagoras.com.br](http://www.faculdadepitagoras.com.br) | [christiane.lima@kroton.com.br](mailto:christiane.lima@kroton.com.br) | (98) 2108-6000



### **Universidade Ceuma**

UNIVERSIDADE CEUMA | São Luís-MA | [www.ceuma.br](http://www.ceuma.br) | [ceuma@ceuma.br](mailto:ceuma@ceuma.br) | (98) 3214-4277



### **Faculdade IESM**

IESM | Timon-MA | [www.faculdadeiesm.com.br](http://www.faculdadeiesm.com.br) | [ouvidoria@faculdadeiesm.com.br](mailto:ouvidoria@faculdadeiesm.com.br) | (99) 3212-3869

## PARAÍBA



### **Faculdade de Filosofia, Ciências e Letras de Cajazeiras**

FAFIC | Cajazeiras-PB | [www.fescfafic.edu.br](http://www.fescfafic.edu.br) | [ensino@fescfafic.edu.br](mailto:ensino@fescfafic.edu.br) | (83) 3531-3500



### **Faculdade Reinaldo Ramos**

CESREI - FARR | Campina Grande-PB | [www.cesrei.com.br](http://www.cesrei.com.br) | [direcao@cesrei.com.br](mailto:direcao@cesrei.com.br) | (83) 3341-7997



### **Unifacisa - Centro Universitário**

UNIFACISA | Campina Grande-PB | [www.cesed.br](http://www.cesed.br) | [diretoria.fcm@cesed.br](mailto:diretoria.fcm@cesed.br) | (83) 2101-8800



### **Faculdade de Enfermagem Nova Esperança**

FACENE | João Pessoa-PB | [www.facene.com.br](http://www.facene.com.br) | [facene@facene.com.br](mailto:facene@facene.com.br) | (83) 2106-4777



### **Faculdade de Medicina Nova Esperança**

FAMENE | João Pessoa-PB | [www.famene.com.br](http://www.famene.com.br) | [facene@facene.com.br](mailto:facene@facene.com.br) | (83) 2106-4777



### **Faculdade Devry João Pessoa**

DEVRY JOÃO PESSOA | João Pessoa-PB | [www.devrybrasil.edu.br/joao-pessoa](http://www.devrybrasil.edu.br/joao-pessoa) | [mnunes@devrybrasil.edu.br](mailto:mnunes@devrybrasil.edu.br) | (83) 3021-9999



### **Faculdade Internacional da Paraíba**

FPB | João Pessoa-PB | [www.fpb.edu.br](http://www.fpb.edu.br) | [contato@fpb.edu.br](mailto:contato@fpb.edu.br) | (83) 3133-2900



### **Faculdade Pitágoras João Pessoa**

PITAGORAS | João Pessoa-PB | [www.faculdadepitagoras.com.br](http://www.faculdadepitagoras.com.br) | [claudia.maturana@kroton.com.br](mailto:claudia.maturana@kroton.com.br) | (83) 3255-7803



### **Idez Empreendimentos Educacionais**

ESTÁCIO IDEZ | João Pessoa-PB | <http://portal.estacio.br> | [edvanda.silva@estacio.br](mailto:edvanda.silva@estacio.br) | (83) 3245-7571





### **Universidade Estácio de Sá - João Pessoa Uniuol**

ESTÁCIO | João Pessoa-PB | <http://portal.estacio.br> | [uniuol@uniuol.com.br](mailto:uniuol@uniuol.com.br) | (83) 2419-9049



### **Universidade Norte do Paraná - Unopar Polo Mangabeira I**

UNOPAR | João Pessoa-PB | [www.unoparead.com.br](http://www.unoparead.com.br) | [unopar329s@unoparead.com.br](mailto:unopar329s@unoparead.com.br) | (83) 3238-2175



### **Universidade Norte do Paraná - Unopar Tambauzinho III**

UNOPAR | João Pessoa-PB | [www.unoparead.com.br](http://www.unoparead.com.br) | [unopar0390s@unoparead.com.br](mailto:unopar0390s@unoparead.com.br) | (83) 3031-0881



### **Universidade Norte do Paraná - Unopar Patos**

UNOPAR | Patos-PB | [www.unoparead.com.br](http://www.unoparead.com.br) | [unopar347s@unoparead.com.br](mailto:unopar347s@unoparead.com.br) | (83) 3421-3180

## PERNAMBUCO



### **Centro Universitário do Vale do Ipojuca**

DEVRY UNIFAVIP | Caruaru-PE | [www.devrybrasil.edu.br/unifavip](http://www.devrybrasil.edu.br/unifavip) | [favip@favip.edu.br](mailto:favip@favip.edu.br) | (81) 3722-8080



### **Centro Universitário Tabosa de Almeida**

ASCES UNITA | Caruaru-PE | [www.ascses.edu.br](http://www.ascses.edu.br) | [ascses@ascses.edu.br](mailto:ascses@ascses.edu.br) | (81) 2103-2000



### **Faculdade de Filosofia, Ciências e Letras de Caruaru**

FAFICA | Caruaru-PE | [www.fafica.com](http://www.fafica.com) | [fafica@fafica.com](mailto:fafica@fafica.com) | (81) 2103-3900



### **Universidade Norte do Paraná - Unopar Polo Caruaru**

UNOPAR | Caruaru-PE | [www.unoparead.com.br](http://www.unoparead.com.br) | [unopar0934@unoparead.com.br](mailto:unopar0934@unoparead.com.br) | (81) 3721-5733



### **Faculdade de Escada**

FAESC | Escada-PE | [www.faesc.edu.br](http://www.faesc.edu.br) | [silvia.gp@terra.com.br](mailto:silvia.gp@terra.com.br) | (81) 3534-2034





### ***Instituto Superior de Educação de Floresta***

ISEF | Floresta-PE | [www.isef.edu.br](http://www.isef.edu.br) | [isef.floresta@hotmail.com](mailto:isef.floresta@hotmail.com) | (87) 3877-1509



### ***Universidade Norte do Paraná - Unopar Polo Garanhuns***

UNOPAR | Garanhuns-PE | [www.unoparead.com.br](http://www.unoparead.com.br) | [unopar869@unoparead.com.br](mailto:unopar869@unoparead.com.br) | (87) 3761-0558



### ***Faculdade José Lacerda Filho de Ciências Aplicadas***

FAJOLCA | Ipojuca-PE | [www.fajolca.edu.br](http://www.fajolca.edu.br) | [fajolca@fajolca.edu.br](mailto:fajolca@fajolca.edu.br) | (81) 3551-1221



### ***Centro Universitário UniGuararapes***

UNIGUARARAPES | Jaboatão dos Guararapes-PE | [www.faculdadeguararapes.edu.br](http://www.faculdadeguararapes.edu.br) | [vanessapiasson@faculdadeguararapes.edu.br](mailto:vanessapiasson@faculdadeguararapes.edu.br) | (81) 3461-5561



### ***Faculdade Metropolitana da Grande Recife***

FMGR | Jaboatão dos Guararapes-PE | [www.metropolitana.edu.br](http://www.metropolitana.edu.br) | [metropolitana@metropolitana.edu.br](mailto:metropolitana@metropolitana.edu.br) | (81) 2128-0500



### ***Faculdade de Comunicação Tecnologia e Turismo de Olinda***

FACOTTUR | Olinda-PE | [www.facottur.org](http://www.facottur.org) | [academico@facottur.org](mailto:academico@facottur.org) | (81) 3429-0772



### ***Universidade Norte do Paraná - Unopar Polo Palmares***

UNOPAR | Palmares-PE | [www.unoparead.com.br](http://www.unoparead.com.br) | [unopar0953@unoparead.com.br](mailto:unopar0953@unoparead.com.br) | (81) 99370-2225



### ***Universidade Norte do Paraná - Unopar Polo Petrolina***

UNOPAR POLO PETROLIN | Petrolina-PE | [www.unoparead.com.br](http://www.unoparead.com.br) | [unopar0252s@unoparead.com.br](mailto:unopar0252s@unoparead.com.br) | (87) 3864-3093



### ***Centro Universitário Maurício de Nassau - Unidade Recife***

UNINASSAU | Recife-PE | [www.uninassau.edu.br](http://www.uninassau.edu.br) | [janyo@sereducacional.com](mailto:janyo@sereducacional.com) | (81) 3412-6255



### ***Faculdade Boa Viagem***

FBV | Recife-PE | [www.fbv.br](http://www.fbv.br) | [fbv@fbv.edu.br](mailto:fbv@fbv.edu.br) | (81) 3081-4444



### ***Faculdade Católica Recife***

FCR | Recife-PE | [www.faculdademarista.com.br](http://www.faculdademarista.com.br) | [flavio.souza@ubec.edu.br](mailto:flavio.souza@ubec.edu.br) | (81) 4009-7777



### ***Faculdade dos Guararapes***

FG | Recife-PE | [www.faculdadeguararapes.edu.br](http://www.faculdadeguararapes.edu.br) | [vanessapiasson@faculdadeguararapes.edu.br](mailto:vanessapiasson@faculdadeguararapes.edu.br) | (81) 3033-8408



### ***Faculdade Estácio do Recife - Campus Abdias de Carvalho***

ESTÁCIO FIR | Recife-PE | <http://portal.estacio.br> | [elaine.lima@estacio.br](mailto:elaine.lima@estacio.br) | (81) 98885-9610



### **Faculdade Estácio do Recife - Campus San Martin**

ESTÁCIO FIR | Recife-PE | <http://portal.estacio.br> | [marcio.campos@estacio.br](mailto:marcio.campos@estacio.br) | (81) 3225-8825



### **Faculdade Frassinetti do Recife**

FAFIRE | Recife-PE | [www.fafire.br](http://www.fafire.br) | [extensao@fafire.br](mailto:extensao@fafire.br) | (81) 2122-3564



### **Faculdade Joaquim Nabuco Recife**

FJN | Recife-PE | [www.joaquimnabuco.edu.br](http://www.joaquimnabuco.edu.br) | [jornalismo.rec@joaquimnabuco.edu.br](mailto:jornalismo.rec@joaquimnabuco.edu.br) | (81) 98610-4368



### **Faculdade Nova Roma**

FNR | Recife-PE | [www.faculadadenovaroma.com.br](http://www.faculadadenovaroma.com.br) | [ouvidoria@faculadadenovaroma.com.br](mailto:ouvidoria@faculadadenovaroma.com.br) | (81) 2128-8000



### **Universidade Norte do Paraná - Unopar Polo Recife I**

UNOPAR | Recife-PE | [www.unoparead.com.br](http://www.unoparead.com.br) | [unopar0630@unoparead.com.br](mailto:unopar0630@unoparead.com.br) | (81) 3423-8049



### **Universidade Salgado de Oliveira - Campus Recife**

UNIVERSO | Recife-PE | [www.universo.edu.br](http://www.universo.edu.br) | [diogo.ferreira@re.universo.edu.br](mailto:diogo.ferreira@re.universo.edu.br) | (81) 3797-9023



### **Universidade Norte do Paraná - Unopar Polo Santa Cruz do Capibaribe**

CECAP | Santa Cruz do Capibaribe-PE | [www.unoparead.com.br](http://www.unoparead.com.br) | [unoparsantacruz@gmail.com](mailto:unoparsantacruz@gmail.com) | (81) 3731-3822



### **Faculdade Escritor Osman da Costa Lins**

FACOL | Vitória de Santo Antão-PE | [www.facol.com](http://www.facol.com) | [facol@facol.com](mailto:facol@facol.com) | (81) 3114-1200

## PIAUÍ



### **Instituto Superior de Educação Programus**

ISEPRO | Água Branca-PI | [www.isepro.com.br](http://www.isepro.com.br) | [eloanecoimbrapsi@hotmail.com](mailto:eloanecoimbrapsi@hotmail.com) | (86) 3282-1175



### **Sociedade de Ensino Superior Bonjesuense**

SESB | Bom Jesus-PI | [www.unoparead.com.br](http://www.unoparead.com.br) | [belaniza.silva@gmail.com](mailto:belaniza.silva@gmail.com) | (89) 3562-1705



### **Universidade Norte do Paraná - Unopar Esperantina**

UNOPAR | Esperantina-PI | [www.unoparead.com.br](http://www.unoparead.com.br) | [unopar1440@unoparead.com.br](mailto:unopar1440@unoparead.com.br) | (86) 99921-9754



### **Faculdade Mauricio de Nassau - Unidade Parnaíba**

FMN PARNAIBA | Parnaíba-PI | [www.uninassau.edu.br](http://www.uninassau.edu.br) | [direcao.phb@mauriciodenassau.edu.br](mailto:direcao.phb@mauriciodenassau.edu.br) | (86) 3323-4441



### **Universidade Norte do Paraná - Unopar Polo Piripiri**

POLO SOESPI PIRIPIRI | Piripiri-PI | [www.unoparead.com.br](http://www.unoparead.com.br) | [unopar0183@unoparead.com.br](mailto:unopar0183@unoparead.com.br) | (86) 99458-4131



### **Centro Universitário Uninovafapi**

UNINOVAFAPI | Teresina-PI | [www.uninovafapi.edu.br](http://www.uninovafapi.edu.br) | [uninovafapi@uninovafapi.edu.br](mailto:uninovafapi@uninovafapi.edu.br) | (86) 2106-0700



### **Faculdade Ceupi**

CEUPI | Teresina-PI | [www.ceupi.com.br](http://www.ceupi.com.br) | [washington.reis@ceuma.br](mailto:washington.reis@ceuma.br) | (86) 3232-9637



### **Faculdade de Ensino Superior do Piauí**

FAESPI | Teresina-PI | [www.faespi.com.br](http://www.faespi.com.br) | [faespi.edu@gmail.com](mailto:faespi.edu@gmail.com) | (86) 2107-2200



### **Faculdade de Tecnologia do Piauí**

FATEPI | Teresina-PI | [www.faespi.com.br](http://www.faespi.com.br) | [faespi.edu@gmail.com](mailto:faespi.edu@gmail.com) | (86) 2107-2200



### **Faculdade Estácio de Teresina**

ESTÁCIO CEUT | Teresina-PI | [www.ceut.com.br](http://www.ceut.com.br) | [silvanadiasvieira@oi.com.br](mailto:silvanadiasvieira@oi.com.br) | (86) 4009-4300



### **Faculdade Evangélica do Piauí**

FAEPI | Teresina-PI | [www.faeppi.net](http://www.faeppi.net) | [faepi@faepi.com.br](mailto:faepi@faepi.com.br) | (86) 3218-6059



### **Faculdade Integral Diferencial**

DEVRY FACID | Teresina-PI | [www.devrybrasil.edu.br/facid](http://www.devrybrasil.edu.br/facid) | [comunicacao@facid.edu.br](mailto:comunicacao@facid.edu.br) | (86) 3216-7900



### **Faculdade Santo Agostinho**

FSA | Teresina-PI | [www.fsanet.com.br](http://www.fsanet.com.br) | [fsa@fsanet.com.br](mailto:fsa@fsanet.com.br) | (86) 3215-8723



### **Instituto de Ciências Jurídicas e Sociais Professor Camillo Filho**

ICF | Teresina-PI | [www.icf.edu.br](http://www.icf.edu.br) | [icf@icf.edu.br](mailto:icf@icf.edu.br) | (86) 3122-8800





## RIO GRANDE DO NORTE



### **Faculdade Católica Santa Teresinha**

FCST | Caicó-RN | [www.fcst.edu.br](http://www.fcst.edu.br) | [direcao@fcst.edu.br](mailto:direcao@fcst.edu.br) | (84) 3417-2316



### **Universidade Norte do Paraná - Unopar Polo Caico**

UNOPAR | Caicó-RN | [www.unoparead.com.br](http://www.unoparead.com.br) | [unopar1446@unoparead.com.br](mailto:unopar1446@unoparead.com.br) | (84) 3417-6144



### **Universidade Norte do Paraná - Unopar Pólo João Câmara II**

UNOPAR | João Câmara-RN | [www.unoparead.com.br](http://www.unoparead.com.br) | [kamila.cepen@hotmail.com](mailto:kamila.cepen@hotmail.com) | (84) 3262-3517



### **Faculdade de Ciências e Tecnologia Mater Christi**

FCTMC | Mossoró-RN | [www.materchristi.edu.br](http://www.materchristi.edu.br) | [faculdade@materchristi.edu.br](mailto:faculdade@materchristi.edu.br) | (84) 3422-0550



### **Faculdade de Enfermagem Nova Esperança de Mossoró**

FACENE/RN | Mossoró-RN | [www.facenemossoro.com.br](http://www.facenemossoro.com.br) | [nupea@facenemossoro.com.br](mailto:nupea@facenemossoro.com.br) | (84) 3312-0143



### **Centro Universitário do Rio Grande do Norte**

UNIRN | Natal-RN | [www.unirn.edu.br](http://www.unirn.edu.br) | [unirn@unirn.edu.br](mailto:unirn@unirn.edu.br) | (84) 3215-2917



### **Centro Universitário Facex**

UNIFACEX | Natal-RN | [www.unifacex.com.br](http://www.unifacex.com.br) | [cpe@unifacex.edu.br](mailto:cpe@unifacex.edu.br) | (84) 3235-1415



### **Estácio Faculdade de Natal - Campus Zona Norte**

ESTÁCIO FAL | Natal-RN | <http://portal.estacio.br> | [erick.caldas@estacio.br](mailto:erick.caldas@estacio.br) | (84) 3674-8575



### **Faculdade de Ciências Educacionais e Empresariais de Natal**

FACEN | Natal-RN | [www.facen.com.br](http://www.facen.com.br) | [contato@facen.com.br](mailto:contato@facen.com.br) | (84) 3025-0600



### **Faculdade Estácio de Natal - Campus Alexandrino**

ESTÁCIO NATAL | Natal-RN | <http://portal.estacio.br> | [marcio.fernandes@estacio.br](mailto:marcio.fernandes@estacio.br) | (84) 3198-1602



### **Faculdade Estácio do Rio Grande do Norte**

ESTÁCIO FATERN | Natal-RN | <http://portal.estacio.br> | [patricia.vasconcelos@estacio.br](mailto:patricia.vasconcelos@estacio.br) | (84) 3198-1600



### **Universidade Norte do Paraná - Unopar Natal I**

UNOPAR | Natal-RN | [www.unoparead.com.br](http://www.unoparead.com.br) | [unopar342@unoparead.com.br](mailto:unopar342@unoparead.com.br) | (84) 3302-8517



### **Universidade Potiguar**

UNP | Natal-RN | [www.unp.br](http://www.unp.br) | [socialresponse@unp.br](mailto:socialresponse@unp.br) | (84) 3216-8626



### **Universidade Norte do Paraná - Unopar Polo Santa Cruz I**

UNOPAR - UNID. IESC | Santa Cruz-RN | [www.unoparead.com.br](http://www.unoparead.com.br) | [unopar1453@unoparead.com.br](mailto:unopar1453@unoparead.com.br) | (84) 3921-2101



### **Universidade Norte do Paraná - Unopar Polo Santa Cruz II**

UNOPAR | Santa Cruz-RN | [www.unoparead.com.br](http://www.unoparead.com.br) | [unopar1932s@unoparead.com.br](mailto:unopar1932s@unoparead.com.br) | (84) 3291-4442

## **SERGIPE**



### **Faculdade Pio Décimo**

FPD | Aracaju-SE | [www.piodecimo.edu.br](http://www.piodecimo.edu.br) | [direcaoacademica@piodecimo.edu.br](mailto:direcaoacademica@piodecimo.edu.br) | (79) 2106-3050



### **Universidade Norte do Paraná - Unopar Polo Aracaju**

IDECO II | Aracaju-SE | [www.unoparead.com.br](http://www.unoparead.com.br) | [unopar0616@unoparead.com.br](mailto:unopar0616@unoparead.com.br) | (79) 3217-5000



### **Universidade Norte do Paraná - Unopar Polo Aracaju I**

IDECO I | Aracaju-SE | [www.unoparead.com.br](http://www.unoparead.com.br) | [comunicacaounopar@gmail.com](mailto:comunicacaounopar@gmail.com) | (79) 3303-8221



### **Universidade Tiradentes**

UNIT | Aracaju-SE | [www.unit.br](http://www.unit.br) | [extensao@unit.br](mailto:extensao@unit.br) | (79) 3218-2109



### **Faculdade de Administração e Negócios de Sergipe**

FANESE | Aracajú-SE | [www.fanese.edu.br](http://www.fanese.edu.br) | [analicebento@fanese.edu.br](mailto:analicebento@fanese.edu.br) | (79) 3234-6381





### Participação nas edições de 2005 a 2016



## DISTRITO FEDERAL



### ***Faculdade Anhanguera de Ciências e Tecnologia de Brasília***

ANHANGUERA FACITEB | Brasília-DF | [www.anhanguera.com](http://www.anhanguera.com) | [catia.silveira@anhanguera.com](mailto:catia.silveira@anhanguera.com) | (61) 3326-7674



### ***Centro Universitário Estácio Brasília***

ESTÁCIO BRASÍLIA | Brasília-DF | <http://portal.estacio.br> | [adriana.apio@estacio.br](mailto:adriana.apio@estacio.br) | (61) 3038-9705



### ***Centro Universitário de Brasília - Campus Asa Norte***

UNICEUB | Brasília-DF | [www.uniceub.br](http://www.uniceub.br) | [central.atendimento@uniceub.br](mailto:central.atendimento@uniceub.br) | (61) 3966-1258



### ***Centro Universitário do Distrito Federal***

UDF | Brasília-DF | [www.udf.edu.br](http://www.udf.edu.br) | [udf@udf.edu.br](mailto:udf@udf.edu.br) | (61) 3704-8816



### ***Centro Universitário Euro-Americano***

UNIEURO | Brasília-DF | [www.unieuro.com.br](http://www.unieuro.com.br) | [centrouniversitario@unieuro.com.br](mailto:centrouniversitario@unieuro.com.br) | (61) 3445-5888



### ***Centro Universitário Projeção - Campus I***

UNIPROJEÇÃO | Brasília-DF | <https://projecao.br> | [uniprojeacaocampus1@projecao.br](mailto:uniprojeacaocampus1@projecao.br) | (61) 3451-3888



### ***Faculdade de Teologia da Arquidiocese de Brasília***

FATEO | Brasília-DF | [www.fateo.edu.br](http://www.fateo.edu.br) | [diretoriaacademica@fateo.edu.br](mailto:diretoriaacademica@fateo.edu.br) | (61) 3345-0102



### ***Faculdade Projeção - Ceilândia***

FAPRO | Brasília-DF | <https://projecao.br> | [faculdadeceilandia@projecao.br](mailto:faculdadeceilandia@projecao.br) | (61) 3038-6100



### ***Faculdade Projeção - Guará***

FAPRO | Brasília-DF | <https://projecao.br> | [faculdadeguara@projecao.br](mailto:faculdadeguara@projecao.br) | (61) 3038-6500



### ***Faculdade Projeção - Sobradinho***

FAPRO | Brasília-DF | <https://projecao.br> | [faculdadesobradinho@projecao.br](mailto:faculdadesobradinho@projecao.br) | (61) 3591-4838



### ***Gema Centro de Ensino e Esportes***

GEMA | Brasília-DF | [www.unopardf.com](http://www.unopardf.com) | [cleonicepires.unopar@gmail.com](mailto:cleonicepires.unopar@gmail.com) | (61) 3262-2000



### ***Instituto Brasiliense de Direito Público***

IDP | Brasília-DF | [www.idp.edu.br](http://www.idp.edu.br) | [cepes@idp.edu.br](mailto:cepes@idp.edu.br) | (61) 3535-6530



### ***Faculdades Integradas da União Educacional do Planalto Central***

FACIPLAC | Brasília-DF | [www.faciplac.edu.br](http://www.faciplac.edu.br) | [antonio.tognoli@faciplac.edu.br](mailto:antonio.tognoli@faciplac.edu.br) | (61) 3035-3930





### **Universidade Norte do Paraná - Unopar Polo Gama**

UNOPAR | Brasília-DF | [www.unoparead.com.br](http://www.unoparead.com.br) | [unopar0917@unoparead.com.br](mailto:unopar0917@unoparead.com.br) | (61) 3045-7371



### **Universidade Norte do Parana - Unopar Polo Sobradinho**

UNOPAR | Brasília-DF | [www.unoparead.com.br](http://www.unoparead.com.br) | [unopar0637@unoparead.com.br](mailto:unopar0637@unoparead.com.br) | (61) 3055-5434



### **Centro Universitário Projeção - Campus II**

UNIPROJEÇÃO | Brasília-DF | <https://projecao.br> | [uniprojeocaocampus2@projecao.br](mailto:uniprojeocaocampus2@projecao.br) | (61) 3044-3100



### **Faculdade Anhanguera de Brasília**

ANHANGUERA FAB | Brasília-DF | [www.anhanguera.com](http://www.anhanguera.com) | [leandro.cerutti@anhanguera.com](mailto:leandro.cerutti@anhanguera.com) | (61) 3353-7900



### **Faculdade Anhanguera de Taguatinga**

ANHANGUERA FAT | Brasília-DF | [www.anhanguera.com](http://www.anhanguera.com) | [cimara.machado@kroton.com.br](mailto:cimara.machado@kroton.com.br) | (61) 3355-8700



### **Faculdade LS**

LS | Brasília-DF | [www.ls.edu.br](http://www.ls.edu.br) | [luiz.franca@ls.edu.br](mailto:luiz.franca@ls.edu.br) | (61) 3352-2294



### **Universidade Norte do Paraná - Unopar Polo Taguatinga Sul**

UNOPAR | Brasília-DF | [www.unoparead.com.br](http://www.unoparead.com.br) | [unopar0631@unoparead.com.br](mailto:unopar0631@unoparead.com.br) | (43) 3371-7920

## GOIÁS



### **Universidade Norte do Paraná - Unopar Colégio Pedacinho do Céu**

UNOPAR | Alexânia-GO | [www.unoparead.com.br](http://www.unoparead.com.br) | [unopar0247@unoparead.com.br](mailto:unopar0247@unoparead.com.br) | (62) 3336-1466



### **Faculdade Anhanguera de Anápolis**

ANHANGUERA FAA | Anápolis-GO | [www.anhanguera.com](http://www.anhanguera.com) | [tatiane.cardoso@anhanguera.com](mailto:tatiane.cardoso@anhanguera.com) | (62) 4015-9400



### **Faculdade Metropolitano de Anápolis**

FAMA | Anápolis-GO | [www.faculdedefama.edu.br](http://www.faculdedefama.edu.br) | [marketing@faculdedefama.edu.br](mailto:marketing@faculdedefama.edu.br) | (62) 3310-0000



### **Universidade Norte do Paraná - Unopar Anápolis**

UNOPAR ANÁPOLIS | Anápolis-GO | [www.unoparead.com.br](http://www.unoparead.com.br) | [unopar0897@unoparead.com.br](mailto:unopar0897@unoparead.com.br) | (62) 3324-1885



### **Pactum Educacional - Polo de Apoio Presencial de Aparecida de Goiânia**

PACTUM EDUCACIONAL | Aparecida de Goiânia-GO | [www.pactumeducacional.com.br](http://www.pactumeducacional.com.br) | [go.aparecida\\_de\\_goiania.22451@polo.aedu.com](mailto:go.aparecida_de_goiania.22451@polo.aedu.com) | (62) 3097-4004



### **Centro de Ensino Superior de Catalão**

CESUC | Catalão-GO | [www.cesuc.br](http://www.cesuc.br) | [cesuc@cesuc.br](mailto:cesuc@cesuc.br) | (64) 3441-6200



### **Faculdade de Ensino Superior de Catalão**

FAC-CESUC | Catalão-GO | [www.cesuc.br](http://www.cesuc.br) | [lima@cesuc.br](mailto:lima@cesuc.br) | (64) 3441-6200



### **Faculdade de Tecnologia de Catalão**

FATECA | Catalão-GO | [www.fateca.edu.br](http://www.fateca.edu.br) | [lima@cesuc.br](mailto:lima@cesuc.br) | (64) 3441-6200



### **Faculdade Evangélica - Unidade Ceres**

FACERES | Ceres-GO | [www.facer.edu.br](http://www.facer.edu.br) | [secretaria@faceres.edu.br](mailto:secretaria@faceres.edu.br) | (62) 3323-1040



### **Escola Superior Associada de Goiânia**

ESUP | Goiânia-GO | [www.esup.edu.br](http://www.esup.edu.br) | [l Luiz@esup.edu.br](mailto:l Luiz@esup.edu.br) | (62) 3931-4443



### **Faculdade Araguaia**

FARA | Goiânia-GO | [www.faculdadearaguaia.edu.br](http://www.faculdadearaguaia.edu.br) | [fara@faculdadearaguaia.edu.br](mailto:fara@faculdadearaguaia.edu.br) | (62) 3224-8829



### **Faculdade Brasileira de Educação e Cultura**

FABEC | Goiânia-GO | [www.fabecbrasil.edu.br](http://www.fabecbrasil.edu.br) | [diretor@fabecbrasil.edu.br](mailto:diretor@fabecbrasil.edu.br) | (62) 4012-0000



### **Faculdade de Goiânia**

FAG | Goiânia-GO | [www.anhanguera.com](http://www.anhanguera.com) | [ana.paula@kroton.com.br](mailto:ana.paula@kroton.com.br) | (62) 3086-6161



### **Faculdade Estácio de Sá de Goiás**

ESTÁCIO FESGO | Goiânia-GO | <http://portal.estacio.br> | [costasouto@uol.com.br](mailto:costasouto@uol.com.br) | (62) 3601-4900



### **Faculdade Lions**

FAC-LIONS | Goiânia-GO | <http://facions.com.br> | [diretoraacademica@facions.org](mailto:diretoraacademica@facions.org) | (62) 3928-5411



### **Faculdade Senac Goiás**

SENAC/GO | Goiânia-GO | [www.go.senac.br/faculdade](http://www.go.senac.br/faculdade) | [faculdadesenac@go.senac.br](mailto:faculdadesenac@go.senac.br) | (62) 3524-4800



### **Faculdade Senai Fatesg**

FATESG | Goiânia-GO | [www.senaigo.com.br](http://www.senaigo.com.br) | [fatesg.senai@sistemafieg.org.br](mailto:fatesg.senai@sistemafieg.org.br) | (62) 3269-1200



### **Faculdade Sul-Americana**

FASAM | Goiânia-GO | [www.fasam.edu.br](http://www.fasam.edu.br) | [contato@fasam.edu.br](mailto:contato@fasam.edu.br) | (62) 3219-4000



### **Faculdade Tecnologia Senai Ítalo Bologna**

FATEC IB | Goiânia-GO | [www.senaigo.com.br](http://www.senaigo.com.br) | [fatecib.senai@sistemafieg.org.br](mailto:fatecib.senai@sistemafieg.org.br) | (62) 3226-4507



### ***Instituto de Pós Graduação e Graduação***

IPOG | Goiânia-GO | [www.ipog.edu.br](http://www.ipog.edu.br) | [ipog@ipog.edu.br](mailto:ipog@ipog.edu.br) | (62) 3945-5050



### ***Rede Goiana de Telensino - Polo de Apoio Presencial de Goiânia***

RGT | Goiânia-GO | [www.rgteducacional.com.br](http://www.rgteducacional.com.br) | [go.goiania.7130@polo.aedu.com](mailto:go.goiania.7130@polo.aedu.com) | (62) 3931-7000



### ***Universidade Salgado de Oliveira - Campus Goiânia***

UNIVERSO | Goiânia-GO | [www.universo.edu.br](http://www.universo.edu.br) | [diretoria@go.universo.edu](mailto:diretoria@go.universo.edu) | (62) 3238-3070



### ***Faculdade de Iporá***

FAI | Iporá-GO | [www.fai.edu.br](http://www.fai.edu.br) | [contato@fai.edu.br](mailto:contato@fai.edu.br) | (64) 3674-5181



### ***Universidade Norte do Paraná - Unopar Polo Itapuranga***

UNOPAR | Itapuranga-GO | [www.unoparead.com.br](http://www.unoparead.com.br) | [unopar0943@unoparead.com.br](mailto:unopar0943@unoparead.com.br) | (62) 3312-2882



### ***Instituto Luterano de Ensino Superior de Itumbiara***

ILES/ULBRA ITUMBIARA | Itumbiara-GO | [www.ulbra.br/itumbiara](http://www.ulbra.br/itumbiara) | [coordensino.itb@ulbra.br](mailto:coordensino.itb@ulbra.br) | (64) 3433-6500



### ***Universidade Norte do Paraná - Unopar Polo Itumbiara***

UNOPAR | Itumbiara-GO | [www.unoparead.com.br](http://www.unoparead.com.br) | [unopar0914s@unoparead.com.br](mailto:unopar0914s@unoparead.com.br) | (64) 98153-0036



### ***Faculdade Evangélica - Unidade Jaraguá***

FACER | Jaraguá-GO | [www.facer.edu.br](http://www.facer.edu.br) | [pedropaulo@unievangelica.edu.br](mailto:pedropaulo@unievangelica.edu.br) | (62) 3326-1130



### ***Faculdade de Jussara***

FAJ | Jussara-GO | [www.unifaj.edu.br](http://www.unifaj.edu.br) | [presidencia@unifaj.edu.br](mailto:presidencia@unifaj.edu.br) | (62) 3373-1219





### **Universidade Norte do Parana - Unopar Polo Piracanjuba**

ISUP | Piracanjuba-GO | [www.unoparead.com.br](http://www.unoparead.com.br) | [unopar0913@unoparead.com.br](mailto:unopar0913@unoparead.com.br) | (64) 3405-6511



### **Universidade Norte do Paraná - Unopar Polo Planaltina Goiás**

UNOPAR | Planaltina-GO | [www.unoparead.com.br](http://www.unoparead.com.br) | [unopar0786s@unoparead.com.br](mailto:unopar0786s@unoparead.com.br) | (61) 3637-1360



### **Universidade Norte do Paraná - Unopar Polo Santa Terezinha de Goiás**

POLO FAC. DINÂMICA | Santa Terezinha de Goiás-GO | [www.unoparead.com.br](http://www.unoparead.com.br) | [unopar837@unoparead.com.br](mailto:unopar837@unoparead.com.br) | (62) 3339-6004



### **Universidade Norte do Paraná - Unopar Polo São Miguel do Araguaia**

UNOPAR | São Miguel do Araguaia-GO | [www.unoparead.com.br](http://www.unoparead.com.br) | [unopar0912@unoparead.com.br](mailto:unopar0912@unoparead.com.br) | (62) 3364-4208



### **Instituto Aphonsiano de Ensino Superior**

APHONSIANO | Trindade-GO | [www.aphonsiano.edu.br](http://www.aphonsiano.edu.br) | [aphon@terra.com.br](mailto:aphon@terra.com.br) | (06) 3505-1913



### **Faculdade Anhanguera de Valparaíso**

ANHANGUERA FVP | Valparaíso de Goiás-GO | [www.anhanguera.com](http://www.anhanguera.com) | [silvana.morais@anhanguera.com](mailto:silvana.morais@anhanguera.com) | (61) 3615-9500



### **Faculdade de Ciências e Educação Sena Aires**

FACESA | Valparaíso de Goiás-GO | [www.senaaires.com.br](http://www.senaaires.com.br) | [tcc@senaaires.com.br](mailto:tcc@senaaires.com.br) | (06) 3627-4200

## MATO GROSSO DO SUL



### **Universidade Norte do Paraná - Unopar Amambai**

UNOPAR | Amambai-MS | [www.unoparead.com.br](http://www.unoparead.com.br) | [unopar0896@unoparead.com.br](mailto:unopar0896@unoparead.com.br) | (67) 3481-2455



### **Anhanguera Educacional - Polo Julio de Castilho**

ANHANGUERA-UNIDERP | Campo Grande-MS | [www.anhanguera.com](http://www.anhanguera.com) | [ms.campo\\_grande.7112@aeduead.com.br](mailto:ms.campo_grande.7112@aeduead.com.br) | (67) 3363-0010



### **Centro Universitário Anhanguera de Campo Grande - Unidade 1**

ANHANGUERA UNAES | Campo Grande-MS | [www.anhanguera.br](http://www.anhanguera.br) | [grazihely.paulon@anhanguera.com](mailto:grazihely.paulon@anhanguera.com) | (67) 3345-6100



### **Centro Universitário Anhanguera de Campo Grande - Unidade 2**

FCI | Campo Grande-MS | [www.anhanguera.com](http://www.anhanguera.com) | [iael.pacheco@anhanguera.com](mailto:iael.pacheco@anhanguera.com) | (67) 3345-6100





### **Faculdade Estácio de Sá de Campo Grande**

ESTÁCIO FESCG | Campo Grande-MS | <http://portal.estacio.br> | [ciela.gimenes@estacio.br](mailto:ciela.gimenes@estacio.br) | (67) 3348-8853



### **Faculdade Unigran Capital**

UNIGRAN CAPITAL | Campo Grande-MS | [www.unigrancapital.com.br](http://www.unigrancapital.com.br) | [direcaounigrancapital@unigran.br](mailto:direcaounigrancapital@unigran.br) | (67) 3389-3334



### **Instituto de Ensino Superior da Funlec**

IESF | Campo Grande-MS | <http://iesf.funlec.com.br/> | [secretaria.iesfcg@funlec.com.br](mailto:secretaria.iesfcg@funlec.com.br) | (67) 3901-2878



### **Universidade Anhanguera**

UNIDERP | Campo Grande-MS | [www.uniderp.br](http://www.uniderp.br) | [eugenia.santos@uniderp.com.br](mailto:eugenia.santos@uniderp.com.br) | (67) 3348-8012



### **Universidade Anhanguera - Uniderp Agrárias**

UNIDERP AGRÁRIAS | Campo Grande-MS | [www.uniderp.br](http://www.uniderp.br) | [iael.pacheco@uniderp.com.br](mailto:iael.pacheco@uniderp.com.br) | (67) 3309-6506



### **Faculdade de Chapadão do Sul**

FACHASUL | Chapadão do Sul-MS | [www.fachasul.com.br](http://www.fachasul.com.br) | [coordenacao.fachasul.cc@gmail.com](mailto:coordenacao.fachasul.cc@gmail.com) | (67) 3562-2703



### **Universidade Norte do Paraná - Unopar Polo Corumbá e Polo Corumbá I**

UNOPAR POLO CORUMBÁ | Corumbá-MS | [www.unoparead.com.br](http://www.unoparead.com.br) | [unopar0898@unoparead.com.br](mailto:unopar0898@unoparead.com.br) | (67) 3231-6060



### **Universidade Norte do Paraná - Unopar Coxim**

UNOPAR | Coxim-MS | [www.unoparead.com.br](http://www.unoparead.com.br) | [unoparsantateresa@gmail.com](mailto:unoparsantateresa@gmail.com) | (67) 3291-2511



### **Centro Universitário da Grande Dourados**

UNIGRAN | Dourados-MS | [www.unigran.br](http://www.unigran.br) | [webmaster@unigran.br](mailto:webmaster@unigran.br) | (67) 3411-4141



### **Faculdade Anhanguera de Dourados**

FDO | Dourados-MS | [www.anhanguera.com](http://www.anhanguera.com) | [cristiano.cupertino@anhanguera.com](mailto:cristiano.cupertino@anhanguera.com) | (67) 3416-8100



### **Universidade Norte do Paraná - Unopar Polo Dourados**

UNOPAR | Dourados-MS | [www.unoparead.com.br](http://www.unoparead.com.br) | [unopardourados@gmail.com](mailto:unopardourados@gmail.com) | (67) 3428-2390



### **Associação de Docentes do Ensino Superior de Eldorado**

ADESEL | Eldorado-MS | [www.vestibulares.br](http://www.vestibulares.br) | [ms.eldorado.4150@aeduead.com.br](mailto:ms.eldorado.4150@aeduead.com.br) | (67) 3473-1920



### **Anhanguera Educacional - Polo Nova Andradina**

ANHANGUERA-UNIDERP | Nova Andradina-MS | [www.anhanguera.com](http://www.anhanguera.com) | [gestor.4117@aeduead.com.br](mailto:gestor.4117@aeduead.com.br) | (67) 3441-1934



### **Polo de Apoio Presencial de Ponta Porã**

FPP | Ponta Porã-MS | [www.anhanguera.com](http://www.anhanguera.com) | [valeriatutora@hotmail.com](mailto:valeriatutora@hotmail.com) | (67) 3431-4078



### **Universidade Norte do Paraná - Unopar Ponta Porã**

UNOPAR PP | Ponta Porã-MS | [www.unoparead.com.br](http://www.unoparead.com.br) | [unopar0908@unoparead.com.br](mailto:unopar0908@unoparead.com.br) | (67) 3431-2184



### **Anhanguera Educacional - Polo São Gabriel do Oeste**

ANHANGUERA-UNIDERP | São Gabriel do Oeste-MS | [www.anhanguera.com](http://www.anhanguera.com) | [anhanguerastateresa@gmail.com](mailto:anhanguerastateresa@gmail.com) | (67) 3295-2773



### **Universidade Anhanguera Polo de Três Lagoas**

ANHANGUERA | Três Lagoas-MS | [www.anhanguera.com](http://www.anhanguera.com) | [ms.tres\\_lagoas.4096@aeduead.com.br](mailto:ms.tres_lagoas.4096@aeduead.com.br) | (67) 3521-0983

## MATO GROSSO



### **Faculdade de Alta Floresta**

FAF | Alta Floresta-MT | [www.faflo.com.br](http://www.faflo.com.br) | [reginaldo\\_faf@hotmail.com](mailto:reginaldo_faf@hotmail.com) | (66) 3512-3300



### **Faculdade de Direito de Alta Floresta**

FADAF | Alta Floresta-MT | [www.fadaf.com.br](http://www.fadaf.com.br) | [reginaldo@faflo.com.br](mailto:reginaldo@faflo.com.br) | (66) 3521-1676



### **Universidade Norte do Paraná - Unopar Polo Alta Floresta**

UNOPAR | Alta Floresta-MT | [www.unoparead.com.br](http://www.unoparead.com.br) | [unopar0633@unoparead.com.br](mailto:unopar0633@unoparead.com.br) | (66) 3521-9066



### **Faculdade de Ciências Jurídicas e Sociais Aplicada do Araguaia**

FACULDADE CATHEDRAL | Barra do Garças-MT | [www.faculdadecathedral.edu.br](http://www.faculdadecathedral.edu.br) | [diretoria@faculdadecathedral.edu.br](mailto:diretoria@faculdadecathedral.edu.br) | (66) 3402-3200



### **Faculdades Unidas do Vale do Araguaia**

UNIVAR | Barra do Garças-MT | [www.univar.edu.br](http://www.univar.edu.br) | [contato@univar.edu.br](mailto:contato@univar.edu.br) | (66) 3402-4900



### **Universidade Norte do Paraná - Unopar Polo de Canarana**

UNOPAR | Canarana-MT | [www.unoparead.com.br](http://www.unoparead.com.br) | [unopar313@unoparead.com.br](mailto:unopar313@unoparead.com.br) | (66) 3478-2795



### **Universidade Norte do Paraná - Unopar Polo Colíder Mato Grosso**

UNOPAR | Colíder-MT | [www.unoparead.com.br](http://www.unoparead.com.br) | [unopar0902@unoparead.com.br](mailto:unopar0902@unoparead.com.br) | (66) 3541-3204



### **Centro Universitário Unic**

UNIC | Cuiabá-MT | [www.unic.com.br](http://www.unic.com.br) | [cristiano.trentin@kroton.com.br](mailto:cristiano.trentin@kroton.com.br) | (65) 4009-4075



### **Faculdade Anhanguera de Cuiabá**

ANHANGUERA CUIABÁ | Cuiabá-MT | [www.anhanguera.com.br](http://www.anhanguera.com.br) | [aloisiojb@anhanguera.com](mailto:aloisiojb@anhanguera.com) | (65) 3313-0500



### ***Faculdade de Tecnologia Senai Mato Grosso***

FATEC | Cuiabá-MT | [www.senaimt.com.br/site/fatec](http://www.senaimt.com.br/site/fatec) | [fatec@senaimt.com.br](mailto:fatec@senaimt.com.br) | (65) 3612-1700



### ***Universidade de Cuiabá - Barão***

UNIC | Cuiabá-MT | [www.unic.com.br](http://www.unic.com.br) | [otavio.favaro@kroton.com.br](mailto:otavio.favaro@kroton.com.br) | (65) 3363-1746



### ***Universidade de Cuiabá - Beira Rio***

UNIC | Cuiabá-MT | [www.unic.com.br](http://www.unic.com.br) | [carla.coelho@kroton.com.br](mailto:carla.coelho@kroton.com.br) | (65) 3363-1113



### ***Universidade de Cuiabá - Pantanal***

UNIC | Cuiabá-MT | [www.unic.com.br](http://www.unic.com.br) | [rogerio.boscoli@kroton.com.br](mailto:rogerio.boscoli@kroton.com.br) | (65) 3363-2018



### ***Universidade Norte do Paraná - Unopar Polo Cuiabá I***

UNOPAR | Cuiabá-MT | [www.unoparead.com.br](http://www.unoparead.com.br) | [unopar0899@unoparead.com.br](mailto:unopar0899@unoparead.com.br) | (65) 3028-1520



### ***Faculdade de Ciências Sociais de Guarantã do Norte***

UNIFLOR | Guarantã do Norte-MT | [www.faculdadeuniflor.edu.br](http://www.faculdadeuniflor.edu.br) | [diretoria@faculdadeuniflor.edu.br](mailto:diretoria@faculdadeuniflor.edu.br) | (66) 3552-4327



### ***Universidade Norte do Paraná - Unopar Polo Guarantã do Norte***

UNOPAR | Guarantã do Norte-MT | [www.unoparead.com.br](http://www.unoparead.com.br) | [unopar0903@unoparead.com.br](mailto:unopar0903@unoparead.com.br) | (66) 3552-2234





### **Faculdade de Ciências Sociais e Aplicadas do Vale do São Lourenço**

EDUVALE | Jaciara-MT | [www.eduvalesl.edu.br/site/](http://www.eduvalesl.edu.br/site/) | [numarketing@eduvalesl.edu.br](mailto:numarketing@eduvalesl.edu.br) | (66) 3461-1377



### **Faculdades de Ciências Contábeis e de Administração do Vale de Juruena**

AJES | Juína-MT | [www.ajes.edu.br](http://www.ajes.edu.br) | [clodis@ajes.edu.br](mailto:clodis@ajes.edu.br) | (66) 3566-1875



### **Universidade de Cuiabá - Primavera do Leste**

UNIC | Primavera do Leste-MT | [www.unic.com.br](http://www.unic.com.br) | [fabio.julio@kroton.com.br](mailto:fabio.julio@kroton.com.br) | (66) 9240-4661



### **Faculdade Anhanguera de Rondonópolis**

FAR | Rondonópolis-MT | [www.unianhanguera.edu.br](http://www.unianhanguera.edu.br) | [deisi.rhoden@kroton.com.br](mailto:deisi.rhoden@kroton.com.br) | (66) 3411-3947



### **Universidade de Cuiabá - Rondonópolis FAIESP**

UNIC | Rondonópolis-MT | [www.unic.com.br](http://www.unic.com.br) | [silvania.silva@kroton.com.br](mailto:silvania.silva@kroton.com.br) | (66) 99249-2699



### **Universidade de Cuiabá - Rondonópolis FAIR**

UNIC | Rondonópolis-MT | [www.unic.com.br](http://www.unic.com.br) | [silvania.silva@kroton.com.br](mailto:silvania.silva@kroton.com.br) | (66) 99607-4471



### **Faculdade de Quatro Marcos**

FQM | São José dos Quatro Marcos-MT | [www.fqm.edu.br](http://www.fqm.edu.br) | [diradacademica@fqm.edu.br](mailto:diradacademica@fqm.edu.br) | (65) 9651-1907



### **Universidade de Cuiabá - Sinop FACISAS**

UNIC | Sinop-MT | [www.unic.com.br](http://www.unic.com.br) | [taner.bitencourt@pitagoras.com.br](mailto:taner.bitencourt@pitagoras.com.br) | (66) 9903-5804



### **Universidade de Cuiabá - Sinop FIS**

UNIC | Sinop-MT | [www.unic.com.br](http://www.unic.com.br) | [taner.bitencourt@pitagoras.com.br](mailto:taner.bitencourt@pitagoras.com.br) | (66) 9206-2920



### **Universidade de Cuiabá - Sorriso**

UNIC | Sorriso-MT | [www.unic.com.br](http://www.unic.com.br) | [andrei.mello@kroton.com.br](mailto:andrei.mello@kroton.com.br) | (66) 98418-0702



### **Faculdade de Educação de Tangará da Serra**

FAEST | Tangará da Serra-MT | [www.uniserratga.com.br](http://www.uniserratga.com.br) | [uniserratga@gmail.com](mailto:uniserratga@gmail.com) | (65) 3326-4650



### **Universidade de Cuiabá - Tangará da Serra**

UNIC | Tangará da Serra-MT | [www.unic.com.br](http://www.unic.com.br) | [roseli.carvalho@kroton.com.br](mailto:roseli.carvalho@kroton.com.br) | (65) 3326-5675



### **Universidade Norte do Paraná - Unopar Polo Tangará da Serra**

UNOPAR | Tangará da Serra-MT | [www.unoparead.com.br](http://www.unoparead.com.br) | [unisat006@gmail.com](mailto:unisat006@gmail.com) | (65) 3326-6261



### **Centro Universitário de Várzea Grande**

UNIVAG | Várzea Grande-MT | [www.univag.com.br](http://www.univag.com.br) | [contato@univag.edu.br](mailto:contato@univag.edu.br) | (65) 3688-6030





### Participação nas edições de 2005 a 2016





### **Faculdades Integradas de Aracruz**

FAACZ | Aracruz-ES | [www.faacz.com.br](http://www.faacz.com.br) | [secretaria@fsjb.edu.br](mailto:secretaria@fsjb.edu.br) | (27) 3302-8000



### **Faculdade de Ciências Contábeis e Administrativas de Cachoeiro de Itapemirim**

FACCACI | Cachoeiro de Itapemirim-ES | [www.faccaci.edu.br](http://www.faccaci.edu.br) | [faccaci@faccaci.edu.br](mailto:faccaci@faccaci.edu.br) | (28) 2102-6600



### **Universidade Norte do Paraná - Unopar Polo Cachoeiro**

UNOPAR | Cachoeiro de Itapemirim-ES | [www.unoparead.com.br](http://www.unoparead.com.br) | [unopar310@gmail.com](mailto:unopar310@gmail.com) | (28) 3515-1503



### **Centro Universitário Faesa - Campus Cariacica**

FAESA CARIACICA | Cariacica-ES | [www.faesa.br](http://www.faesa.br) | [sthefania.alves@faesa.br](mailto:sthefania.alves@faesa.br) | (27) 2122-0722



### **Faculdade Pio XII**

PIO XII | Cariacica-ES | [www.faculdade.pioxii-es.com.br](http://www.faculdade.pioxii-es.com.br) | [coord.geral@pioxii-es.com.br](mailto:coord.geral@pioxii-es.com.br) | (27) 3421-2563



### **Centro Universitário do Espírito Santo - Campus Colatina**

UNESC | Colatina-ES | [www.unesc.br](http://www.unesc.br) | [rdomingos@unesc.br](mailto:rdomingos@unesc.br) | (27) 3723-3000



### **Faculdade Castelo Branco**

FCB | Colatina-ES | [www.fcb.edu.br](http://www.fcb.edu.br) | [funcab@fcb.edu.br](mailto:funcab@fcb.edu.br) | (27) 2102-6000



### **Fundação Iade**

FI | Colatina-ES | [www.fundacaoiade.com.br](http://www.fundacaoiade.com.br) | [fundacaoiade@fundacaoiade.com.br](mailto:fundacaoiade@fundacaoiade.com.br) | (27) 3723-8000



### **Universidade Norte do Paraná - Unopar Polo Colatina**

UNOPAR POLO COLATINA | Colatina-ES | [www.unoparead.com.br](http://www.unoparead.com.br) | [unopar316@unoparead.com.br](mailto:unopar316@unoparead.com.br) | (27) 3721-7474



### **Faculdade Doctum de Guarapari**

DOCTUM GUARAPARI | Guarapari-ES | [www.doctum.edu.br](http://www.doctum.edu.br) | [guarapari\\_doctumsat@doctum.edu.br](mailto:guarapari_doctumsat@doctum.edu.br) | (27) 3350-0018



### **Faculdade Pitágoras Guarapari**

PITAGORAS | Guarapari-ES | [www.faculdadepitagoras.com.br](http://www.faculdadepitagoras.com.br) | [vanderleaba@pitagoras.com.br](mailto:vanderleaba@pitagoras.com.br) | (27) 3221-6200



### **Faculdade Doctum de Iúna**

DOCTUM IÚNA | Iúna-ES | [www.doctum.edu.br](http://www.doctum.edu.br) | [ejfv@doctum.edu.br](mailto:ejfv@doctum.edu.br) | (27) 3350-0018



### **Faculdade Pitágoras de Linhares**

PITAGORAS | Linhares-ES | [www.faculdadepitagoras.com.br](http://www.faculdadepitagoras.com.br) | [sandy.rodrigues@kroton.com.br](mailto:sandy.rodrigues@kroton.com.br) | (27) 2103-7200



### ***Faculdade da Região Serrana***

FARESE | Santa Maria de Jetiba-ES | [www.farese.edu.br](http://www.farese.edu.br) | [farese@farese.edu.br](mailto:farese@farese.edu.br) | (27) 3263-2010



### ***Escola Superior São Francisco de Assis***

ESFA | Santa Teresa-ES | [www.esfa.edu.br](http://www.esfa.edu.br) | [esfa@esfa.edu.br](mailto:esfa@esfa.edu.br) | (27) 3259-3997



### ***Faculdade Doctum de Serra***

DOCTUM SERRA | Serra-ES | [www.doctum.edu.br](http://www.doctum.edu.br) | [alexander.soares@doctum.edu.br](mailto:alexander.soares@doctum.edu.br) | (27) 3434-6204



### ***Faculdade Doctum de Vila Velha***

DOCTUM VILA VELHA | Vila Velha-ES | [www.doctum.edu.br](http://www.doctum.edu.br) | [fabio.goldner@doctum.edu.br](mailto:fabio.goldner@doctum.edu.br) | (27) 3061-9205



### ***Faculdade Estácio de Vila Velha***

ESTÁCIO FESVV | Vila Velha-ES | <http://portal.estacio.br> | [l Luiz.Claudio@estacio.br](mailto:l Luiz.Claudio@estacio.br) | (27) 3320-2931



### ***Centro Universitário Católica de Vitória***

UCV | Vitória-ES | [www.ucv.edu.br](http://www.ucv.edu.br) | [ncampedelli@salesiano.br](mailto:ncampedelli@salesiano.br) | (27) 3331-8500



### ***Escola Superior de Ciências da Santa Casa de Misericórdia de Vitória***

EMESCAM | Vitória-ES | [www.emescam.br](http://www.emescam.br) | [diretoria@emescam.br](mailto:diretoria@emescam.br) | (27) 3334-3509



### ***Faculdade Doctum de Vitória***

DOCTUM VITÓRIA | Vitória-ES | [www.doctum.edu.br](http://www.doctum.edu.br) | [cirley.pereira@doctum.edu.br](mailto:cirley.pereira@doctum.edu.br) | (27) 3331-3027



### ***Faculdade Estácio de Vitória***

ESTÁCIO FESV | Vitória-ES | <http://portal.estacio.br> | [diana.costa@estacio.br](mailto:diana.costa@estacio.br) | (27) 3395-2900



### ***Faculdade Saberes***

SABERES | Vitória-ES | [www.saberes.edu.br](http://www.saberes.edu.br) | [graduacao@saberes.edu.br](mailto:graduacao@saberes.edu.br) | (27) 3227-8203



### ***Faculdades Integradas Espírito Santenses Campus 1***

FAESA CAMPUS I | Vitória-ES | [www.faesa.br](http://www.faesa.br) | [kelly.fabiane@faesa.br](mailto:kelly.fabiane@faesa.br) | (27) 2122-4176



### ***Faculdades Integradas São Pedro Campus 2***

FAESA | Vitória-ES | [www.faesa.br](http://www.faesa.br) | [secretaria2@faesa.br](mailto:secretaria2@faesa.br) | (27) 2122-4500





### ***Universidade José do Rosário Vellano - Campus Alfenas***

UNIFENAS | Alfenas-MG | [www.unifenas.br](http://www.unifenas.br) | [unifenas@unifenas.br](mailto:unifenas@unifenas.br) | (35) 3299-3218



### ***Universidade Norte do Paraná - Unopar Polo Editora Palmares Comunicação***

UNOPAR | Alfenas-MG | [www.unoparead.com.br](http://www.unoparead.com.br) | [unopar2@unoparead.com.br](mailto:unopar2@unoparead.com.br) | (35) 3292-1906



### ***Universidade Norte do Paraná - Unopar Andradas***

UNOPAR ANDRADAS | Andradas-MG | [www.unoparead.com.br](http://www.unoparead.com.br) | [unopar4@unoparead.com.br](mailto:unopar4@unoparead.com.br) | (35) 3731-4494



### ***Instituto Master de Ensino Presidente Antônio Carlos***

IMEPAC ARAGUARI | Araguari-MG | [www.imepac.edu.br](http://www.imepac.edu.br) | [direcao@imepac.edu.br](mailto:direcao@imepac.edu.br) | (34) 3249-3900



### ***Centro Universitário do Planalto de Araxá***

UNIARAXÁ | Araxá-MG | [www.uniaraxa.edu.br](http://www.uniaraxa.edu.br) | [uniaraxa@uniaraxa.edu.br](mailto:uniaraxa@uniaraxa.edu.br) | (34) 3669-2000



### ***Faculdade Presidente Antônio Carlos de Barão dos Cocais***

FUPAC | Barão de Cocais-MG | [www.fupacbaraodecocais.com.br](http://www.fupacbaraodecocais.com.br) | [baraodecocais@unipac.br](mailto:baraodecocais@unipac.br) | (31) 3837-2597



### ***Faculdade de Medicina de Barbacena***

FAME | Barbacena-MG | [www.funjob.edu.br](http://www.funjob.edu.br) | [fame@funjob.edu.br](mailto:fame@funjob.edu.br) | (32) 3339-2955



### ***Faculdade Senac Barbacena***

SENAC BARBACENA | Barbacena-MG | [www.mg.senac.br](http://www.mg.senac.br) | [paula.angelis@mg.senac.br](mailto:paula.angelis@mg.senac.br) | (32) 3339-3100



### ***Universidade Presidente Antônio Carlos***

UNIPAC BARBACENA | Barbacena-MG | [www.unipac.br](http://www.unipac.br) | [baraodecocais@unipac.br](mailto:baraodecocais@unipac.br) | (32) 3339-4960



### ***Centro de Ensino Superior Inap***

INAP | Belo Horizonte-MG | [www.inap.com.br](http://www.inap.com.br) | [faculdade@inap.com.br](mailto:faculdade@inap.com.br) | (31) 3467-2051



### ***Centro Universitário de Belo Horizonte***

UNIBH | Belo Horizonte-MG | [www.unibh.br](http://www.unibh.br) | [extensaouniversitaria@unibh.br](mailto:extensaouniversitaria@unibh.br) | (31) 3319-9500



### ***Centro Universitário Estácio de Belo Horizonte - Campus Prado***

ESTÁCIO FESBH | Belo Horizonte-MG | <http://portal.estacio.br> | [paula.cristina@estacio.br](mailto:paula.cristina@estacio.br) | (31) 3298-5260



### ***Centro Universitário Newton Paiva***

NEWTON | Belo Horizonte-MG | [www.newtonpaiva.br](http://www.newtonpaiva.br) | [extensao@newtonpaiva.br](mailto:extensao@newtonpaiva.br) | (31) 3516-2300





### **Centro Universitário Una - Campus Aimorés**

UNA | Belo Horizonte-MG | [www.una.br](http://www.una.br) | [reitoria@una.br](mailto:reitoria@una.br) | (31) 3235-7300



### **Centro Universitário Unihorizontes**

UNIHORIZONTES | Belo Horizonte-MG | [www.unihorizontes.br](http://www.unihorizontes.br) | [sec-diretoria@unihorizontes.br](mailto:sec-diretoria@unihorizontes.br) | (31) 3349-2914



### **Faculdade Anhanguera de Belo Horizonte**

ANHANGUERA | Belo Horizonte-MG | [www.faculdadepitagoras.com.br](http://www.faculdadepitagoras.com.br) | [marcelo.castro@kroton.com.br](mailto:marcelo.castro@kroton.com.br) | (31) 3252-7204



### **Faculdade Arnaldo Janssen**

FACULDADES ARNALDO | Belo Horizonte-MG | [www.faculdadearnaldo.edu.br](http://www.faculdadearnaldo.edu.br) | [asocial@faculdadearnaldo.edu.br](mailto:asocial@faculdadearnaldo.edu.br) | (31) 3524-5128



### **Faculdade Batista de Minas Gerais**

FBMG | Belo Horizonte-MG | [www.faculdadebatista.com.br](http://www.faculdadebatista.com.br) | [nararoehe@redebatista.edu.br](mailto:nararoehe@redebatista.edu.br) | (31) 3429-7343



### **Faculdade Cotemig**

COTEMIG | Belo Horizonte-MG | [www.cotemig.com.br](http://www.cotemig.com.br) | [marilene@cotemig.com.br](mailto:marilene@cotemig.com.br) | (31) 3372-7871



### **Faculdade de Engenharia de Minas Gerais**

FEAMIG | Belo Horizonte-MG | [www.feamig.br](http://www.feamig.br) | [coordenacaopedagogica@feamig.br](mailto:coordenacaopedagogica@feamig.br) | (31) 3237-3703



### **Faculdade de Minas**

FAMINAS-BH | Belo Horizonte-MG | [www.faminasbh.edu.br](http://www.faminasbh.edu.br) | [comunicacao@faminasbh.edu.br](mailto:comunicacao@faminasbh.edu.br) | (31) 2126-3100



### **Faculdade de Tecnologia Senac Minas - Unidade Belo Horizonte**

SENAC MINAS | Belo Horizonte-MG | [www.mg.senac.br](http://www.mg.senac.br) | [conceicao@pbh.mg.senac.br](mailto:conceicao@pbh.mg.senac.br) | (31) 3048-9288



### **Faculdade Ibmec Belo Horizonte**

IBMEC | Belo Horizonte-MG | [www.ibmec.br](http://www.ibmec.br) | [contactcenter@ibmecmg.br](mailto:contactcenter@ibmecmg.br) | (31) 3247-5757



### **Faculdade Ipemed de Ciências Médicas**

IPEMED | Belo Horizonte-MG | [www.ipemed.com.br](http://www.ipemed.com.br) | [contato@ipemed.com.br](mailto:contato@ipemed.com.br) | (31) 4009-4850



### **Faculdade Iseib de Belo Horizonte**

FIBH | Belo Horizonte-MG | [www.fibh.edu.br](http://www.fibh.edu.br) | [ouvidoria@fibh.edu.br](mailto:ouvidoria@fibh.edu.br) | (31) 3261-2707



### **Faculdade Jesuítia de Filosofia e Teologia**

FAJE | Belo Horizonte-MG | [www.faculdadejesuítia.edu.br](http://www.faculdadejesuítia.edu.br) | [faje@faculdadejesuítia.edu.br](mailto:faje@faculdadejesuítia.edu.br) | (31) 3115-7000



### **Faculdade Minas Gerais**

FAMIG | Belo Horizonte-MG | [www.famig.edu.br](http://www.famig.edu.br) | [famig@famig.edu.br](mailto:famig@famig.edu.br) | (31) 3295-4004



### **Faculdade Pedro II**

FAPE2 | Belo Horizonte-MG | [www.fape2.edu.br](http://www.fape2.edu.br) | [comunicacao@fape2.edu.br](mailto:comunicacao@fape2.edu.br) | (31) 3462-7167



### **Faculdade Pitágoras - Unidade Antônio Carlos - Polo Anhanguera**

PITAGORAS/ANHANGUERA | Belo Horizonte-MG | [www.faculdadepitagoras.com.br](http://www.faculdadepitagoras.com.br) | [ernani.souza@anhanguera.com](mailto:ernani.souza@anhanguera.com) | (31) 3078-2500



### **Faculdade Pitágoras Afonso Pena**

PITAGORAS | Belo Horizonte-MG | [www.faculdadepitagoras.com.br](http://www.faculdadepitagoras.com.br) | [debora.marinho@pitagoras.com.br](mailto:debora.marinho@pitagoras.com.br) | (31) 3515-2700



### **Faculdade Pitágoras BH - Barreiro**

PITAGORAS | Belo Horizonte-MG | [www.faculdadepitagoras.com.br](http://www.faculdadepitagoras.com.br) | [leonardosg@pitagoras.com.br](mailto:leonardosg@pitagoras.com.br) | (31) 3069-2300



### **Faculdade Pitágoras BH - Cidade Acadêmica**

PITAGORAS | Belo Horizonte-MG | [www.faculdadepitagoras.com.br](http://www.faculdadepitagoras.com.br) | [saacidadeacademica@pitagoras.com.br](mailto:saacidadeacademica@pitagoras.com.br) | (31) 3055-1010



### **Faculdade Pitágoras BH - Raja Gabaglia**

PITAGORAS | Belo Horizonte-MG | [www.faculdadepitagoras.com.br](http://www.faculdadepitagoras.com.br) | [guilhermes@pitagoras.com.br](mailto:guilhermes@pitagoras.com.br) | (31) 2111-2815



### **Faculdade Pitágoras BH - Timbiras**

PITAGORAS | Belo Horizonte-MG | [www.faculdadepitagoras.com.br](http://www.faculdadepitagoras.com.br) | [rosanil@pitagoras.com.br](mailto:rosanil@pitagoras.com.br) | (31) 2111-2400



### **Faculdade Pitágoras BH - Venda Nova**

PITAGORAS | Belo Horizonte-MG | [www.faculdadepitagoras.com.br](http://www.faculdadepitagoras.com.br) | [fernanda.fernandes@pitagoras.com.br](mailto:fernanda.fernandes@pitagoras.com.br) | (31) 3055-1304



### **Faculdade Pitágoras de Betim**

PITAGORAS | Belo Horizonte-MG | [www.faculdadepitagoras.com.br](http://www.faculdadepitagoras.com.br) | [angela.teixeira@pitagoras.com.br](mailto:angela.teixeira@pitagoras.com.br) | (31) 2101-9048



### **Instituto de Ensino, Pesquisa e Extensão**

INSEPE | Belo Horizonte-MG | [www.insepe.org.br](http://www.insepe.org.br) | [contato@insepe.org.br](mailto:contato@insepe.org.br) | (31) 4141-4845



### **Universidade Fumec**

FUMEC | Belo Horizonte-MG | [www.fumec.br](http://www.fumec.br) | [fumec@fumec.br](mailto:fumec@fumec.br) | (31) 3269-5204



### **Universidade Norte do Paraná - Unopar Fortaleza I - Colégio Darwin**

UNOPAR | Belo Horizonte-MG | [www.unoparead.com.br](http://www.unoparead.com.br) | [unopar55@unoparead.com.br](mailto:unopar55@unoparead.com.br) | (85) 3099-9217



### **Universidade Norte do Paraná - Unopar Polo Belo Horizonte I - Pampulha**

UNOPAR | Belo Horizonte-MG | [www.unoparead.com.br](http://www.unoparead.com.br) | [unopar15@unoparead.com.br](mailto:unopar15@unoparead.com.br) | (31) 3443-1346



### **Universidade Norte do Paraná - Unopar Polo Belo Horizonte III**

UNOPAR BH III MG | Belo Horizonte-MG | [www.unoparead.com.br](http://www.unoparead.com.br) | [unopar0978s@unoparead.com.br](mailto:unopar0978s@unoparead.com.br) | (31) 3411-1214



### **Universidade Norte do Paraná - Unopar Polo Nova Cruz II**

UNOPAR | Belo Horizonte-MG | [www.unoparead.com.br](http://www.unoparead.com.br) | [unopar2089s@unoparead.com.br](mailto:unopar2089s@unoparead.com.br) | (84) 3281-2761



### **Universidade Salgado de Oliveira - Campus Belo Horizonte**

UNIVERSO | Belo Horizonte-MG | [www.universo.edu.br](http://www.universo.edu.br) | [extensao@bh.universo.edu.br](mailto:extensao@bh.universo.edu.br) | (31) 2138-9068



### **Faculdade Iseib Betim**

FISBE | Betim-MG | [www.fisbe.edu.br](http://www.fisbe.edu.br) | [controladoriagrupoiseib@iseib.edu.br](mailto:controladoriagrupoiseib@iseib.edu.br) | (31) 3532-4593



### **Universidade Norte do Paraná - Unopar Betim I**

UNOPAR | Betim-MG | [www.unoparead.com.br](http://www.unoparead.com.br) | [unopar0604s@unoparead.com.br](mailto:unopar0604s@unoparead.com.br) | (31) 2572-0517



### **Lider Educacional de Bocaiuva - Unopar**

LEB | Bocaiuva-MG | [www.unoparead.com.br](http://www.unoparead.com.br) | [unopar17s@unoparead.com.br](mailto:unopar17s@unoparead.com.br) | (38) 3251-3061



### **Faculdade Una Bom Despacho**

UNA | Bom Despacho-MG | [www.una.br/bomdespacho](http://www.una.br/bomdespacho) | [comunicacao.centrooeste@una.br](mailto:comunicacao.centrooeste@una.br) | (37) 3521-9550



### **Faculdade Doctum de Carangola**

DOCTUM CARANGOLA | Carangola-MG | [www.doctum.edu.br](http://www.doctum.edu.br) | [ejfv@doctum.edu.br](mailto:ejfv@doctum.edu.br) | (33) 3321-2122



### **Faculdade Doctum de Caratinga**

DOCTUM CARATINGA | Caratinga-MG | [www.doctum.edu.br](http://www.doctum.edu.br) | [andreiadutra@doctum.com.br](mailto:andreiadutra@doctum.com.br) | (33) 3321-2122



### **Faculdade Doctum de Cataguases**

DOCTUM CATAGUASES | Cataguases-MG | [www.doctum.edu.br](http://www.doctum.edu.br) | [cpacataguases@doctum.edu.br](mailto:cpacataguases@doctum.edu.br) | (33) 3321-2122



### **Universidade Norte do Paraná - Unopar Cataguases**

UNOPAR | Cataguases-MG | [www.unoparead.com.br](http://www.unoparead.com.br) | [unopar314@unoparead.com.br](mailto:unopar314@unoparead.com.br) | (32) 3422-6012



### **Faculdade Pitágoras Contagem**

PITÁGORAS | Contagem-MG | [www.faculadepitagoras.com.br](http://www.faculadepitagoras.com.br) | [edvarr@pitagoras.com.br](mailto:edvarr@pitagoras.com.br) | (31) 3232-9000



### **Faculdade Senac Minas**

FACSENAC | Contagem-MG | [www.mg.senac.br/faculdade](http://www.mg.senac.br/faculdade) | [francielle.rodrigues@mg.senac.br](mailto:francielle.rodrigues@mg.senac.br) | (31) 3048-9810



### **Nova Faculdade**

NF | Contagem-MG | [www.novafaculdade.com.br](http://www.novafaculdade.com.br) | [novafaculdade@novafaculdade.com.br](mailto:novafaculdade@novafaculdade.com.br) | (31) 2566-8500



### **Faculdade Cidade de Coromandel**

FCC | Coromandel-MG | [www.fcc.edu.br](http://www.fcc.edu.br) | [fcc@fcc.edu.br](mailto:fcc@fcc.edu.br) | (34) 3841-3405



### **Centro Universitário do Leste de Minas Gerais**

UNILESTE | Coronel Fabriciano-MG | [www.unilestemg.br](http://www.unilestemg.br) | [reitoria@unilestemg.br](mailto:reitoria@unilestemg.br) | (31) 3846-5511



### **Faculdade Pitágoras Divinópolis**

PITAGORAS | Divinópolis-MG | [www.faculdadepitagoras.com.br](http://www.faculdadepitagoras.com.br) | [jeffersonp@pitagoras.com.br](mailto:jeffersonp@pitagoras.com.br) | (37) 2101-4831



### **Universidade José do Rosário Vellano - Campus Divinópolis**

UNIFENAS | Divinópolis-MG | [www.unifenas.br](http://www.unifenas.br) | [divinopolis@unifenas.br](mailto:divinopolis@unifenas.br) | (37) 3212-7888



### **Universidade Norte do Paraná - Unopar Polo Divinópolis**

UNOPAR DIVINÓPOLIS I | Divinópolis-MG | [www.unoparead.com.br](http://www.unoparead.com.br) | [unopar48@unoparead.com.br](mailto:unopar48@unoparead.com.br) | (37) 3214-3539



### **Faculdade de Ciências Sociais Aplicadas de Extrema**

FAEX | Extrema-MG | [www.faex.edu.br](http://www.faex.edu.br) | [institucional@faex.edu.br](mailto:institucional@faex.edu.br) | (35) 3435-3988



### **Centro Universitário de Formiga**

UNIFOR-MG | Formiga-MG | [www.uniformg.edu.br](http://www.uniformg.edu.br) | [ivani@uniformg.edu.br](mailto:ivani@uniformg.edu.br) | (37) 3229-1400



### **Faculdade Pitágoras Governador Valadares**

PITAGORAS | Governador Valadares-MG | [www.faculdadepitagoras.com.br](http://www.faculdadepitagoras.com.br) | [vestibular@pitagoras.com.br](mailto:vestibular@pitagoras.com.br) | (33) 2102-8000



### **Universidade Vale do Rio Doce**

UNIVALE | Governador Valadares-MG | [www.univale.br](http://www.univale.br) | [extensao@univale.br](mailto:extensao@univale.br) | (33) 3279-5904







### ***Faculdade Doctum de Ipatinga***

DOCTUM IPATINGA | Ipatinga-MG | [www.doctum.edu.br](http://www.doctum.edu.br) | [ejfv@doctum.edu.br](mailto:ejfv@doctum.edu.br) | (33) 3321-2122



### ***Faculdade Pitágoras Ipatinga***

PITAGORAS | Ipatinga-MG | [www.faculdadepitagoras.com.br](http://www.faculdadepitagoras.com.br) | [priscilao@pitagoras.com.br](mailto:priscilao@pitagoras.com.br) | (31) 2136-2028



### ***União Educacional do Vale do Aço***

UNIVAÇO | Ipatinga-MG | [www.famevaco.br](http://www.famevaco.br) | [admgeral@famevaco.br](mailto:admgeral@famevaco.br) | (31) 2109-0900



### ***Universidade Norte do Paraná - Unopar Polo Itabira***

UNOPAR ITABIRA | Itabira-MG | [www.unoparead.com.br](http://www.unoparead.com.br) | [unopar69@unoparead.com.br](mailto:unopar69@unoparead.com.br) | (31) 3835-4376



### ***Universidade Norte do Paraná - Unopar Polo Itabirito***

UNOPAR | Itabirito-MG | [www.unoparead.com.br](http://www.unoparead.com.br) | [unopar70s@unoparead.com.br](mailto:unopar70s@unoparead.com.br) | (31) 3561-3040



### ***Centro Universitário de Itajubá***

FEPI | Itajuba-MG | [www.fepi.br](http://www.fepi.br) | [reitoria@fepi.br](mailto:reitoria@fepi.br) | (35) 3629-8400



### ***Faculdade de Medicina de Itajubá***

FMIT | Itajubá-MG | [www.medicinaitajuba.com.br](http://www.medicinaitajuba.com.br) | [sec-diretoria@medicinaitajuba.com.br](mailto:sec-diretoria@medicinaitajuba.com.br) | (35) 3629-8700



### ***Faculdade Presidente Antônio Carlos de Itanhandu***

FAPACI | Itanhandu-MG | [www.unipacitanhandu.net.br](http://www.unipacitanhandu.net.br) | [unipacitanhandu@yahoo.com.br](mailto:unipacitanhandu@yahoo.com.br) | (35) 3371-2610



### ***Faculdade Famart***

FAMART | Itaúna-MG | [www.famart.edu.br](http://www.famart.edu.br) | [direcaoacademica@famart.edu.br](mailto:direcaoacademica@famart.edu.br) | (37) 3242-1097



### ***Universidade Norte do Paraná - Unopar Polo Ituiutaba***

UNOPAR ITUIUTABA-MG | Ituiutaba-MG | [www.unoparead.com.br](http://www.unoparead.com.br) | [unopar326s@unoparead.com.br](mailto:unopar326s@unoparead.com.br) | (34) 3261-0814



### ***Faculdade Aldete Maria Alves***

FAMA | Iturama-MG | [www.facfama.edu.br](http://www.facfama.edu.br) | [direcaoacademica@facfama.edu.br](mailto:direcaoacademica@facfama.edu.br) | (34) 3411-9700



### ***Universidade Norte do Paraná - Unopar Polo Jaíba***

UNOPAR | Jaíba-MG | [www.unoparead.com.br](http://www.unoparead.com.br) | [unopar81@unoparead.com.br](mailto:unopar81@unoparead.com.br) | (38) 3833-1502



### ***Universidade Norte do Paraná - Unopar Polo Januária***

UNOPAR | Januária-MG | [www.unoparead.com.br](http://www.unoparead.com.br) | [unopar80@unoparead.com.br](mailto:unopar80@unoparead.com.br) | (38) 3621-2098



### ***Faculdade Doctum de João Monlevade***

DOCTUM JOÃO MONLEVADE | João Monlevade-MG | [www.doctum.edu.br](http://www.doctum.edu.br) | [ejfv@doctum.edu.br](mailto:ejfv@doctum.edu.br) | (33) 3321-2122



### **Centro de Ensino Superior de Juiz de Fora**

CES/JF | Juiz de Fora-MG | [www.cesjf.br](http://www.cesjf.br) | [cesjf@pucminas.cesjf.br](mailto:cesjf@pucminas.cesjf.br) | (32) 3250-3830



### **Centro Universitário Estácio Juiz de Fora**

ESTÁCIO JF | Juiz de Fora-MG | <http://portal.estacio.br> | [giovanna.goncalves@estacio.br](mailto:giovanna.goncalves@estacio.br) | (32) 3249-3668



### **Faculdade do Sudeste Mineiro**

FACSUM JFJ | Juiz de Fora-MG | [www.facsumjfj.edu.br](http://www.facsumjfj.edu.br) | [vestibularfacsum@gmail.com](mailto:vestibularfacsum@gmail.com) | (32) 2104-9090



### **Faculdade Doctum de Juiz de Fora**

DOCTUM JUIZ DE FORA | Juiz de Fora-MG | [www.doctum.edu.br](http://www.doctum.edu.br) | [doctum.jf@doctum.edu.br](mailto:doctum.jf@doctum.edu.br) | (33) 3321-2122



### **Faculdade Juiz de Fora**

FJF | Juiz de Fora-MG | [www.facsumjfj.edu.br](http://www.facsumjfj.edu.br) | [livia.facsum@gmail.com](mailto:livia.facsum@gmail.com) | (32) 2104-9090



### **Faculdade Machado Sobrinho**

FMS | Juiz de Fora-MG | [www.machadosobrinho.com.br](http://www.machadosobrinho.com.br) | [ceri@machadosobrinho.com.br](mailto:ceri@machadosobrinho.com.br) | (32) 3234-1436



### **Faculdade Metodista Granbery**

FMG | Juiz de Fora-MG | <http://granbery.edu.br> | [ri@granbery.com.br](mailto:ri@granbery.com.br) | (32) 21011-8509



### **Faculdades Integradas Vianna Júnior**

FIVJ | Juiz de Fora-MG | [www.viannajr.edu.br](http://www.viannajr.edu.br) | [vianna@viannajunior.edu.br](mailto:vianna@viannajunior.edu.br) | (32) 3239-2940



### **Universidade Salgado de Oliveira - Campus Juiz de Fora**

UNIVERSO | Juiz de Fora-MG | [www.universo.edu.br](http://www.universo.edu.br) | [extensaoepos@jf.universo.edu.br](mailto:extensaoepos@jf.universo.edu.br) | (32) 3311-9929



### **Universidade Norte do Paraná - Unopar Polo Lagoa da Prata**

UNOPAR | Lagoa da Prata-MG | [www.unoparead.com.br](http://www.unoparead.com.br) | [unopar@unoparlp.com.br](mailto:unopar@unoparlp.com.br) | (37) 3261-4747



### **Centro Universitário de Lavras**

UNILAVRAS | Lavras-MG | [www.unilavras.edu.br](http://www.unilavras.edu.br) | [extensao@unilavras.edu.br](mailto:extensao@unilavras.edu.br) | (35) 3694-8118



### **Faculdades Doctum de Leopoldina**

DOCTUM LEOPOLDINA | Leopoldina-MG | [www.doctum.com.br](http://www.doctum.com.br) | [paloma@doctum.edu.br](mailto:paloma@doctum.edu.br) | (32) 3441-7162



### **Faculdade de Filosofia, Ciências e Letras do Alto São Francisco**

FASF | Luz-MG | [www.fasf.edu.br](http://www.fasf.edu.br) | [institucional@fasf.edu.br](mailto:institucional@fasf.edu.br) | (37) 3421-9006



### **Universidade Norte do Paraná - Unopar Polo Fundação Educacional Manguense**

UNOPAR/FUNEM | Manga-MG | [www.unoparead.com.br](http://www.unoparead.com.br) | [unopar93@unoparead.com.br](mailto:unopar93@unoparead.com.br) | (38) 3615-1144



### **Faculdade do Futuro**

FAF | Manhuaçu-MG | [www.faculdadedofuturo.edu.br](http://www.faculdadedofuturo.edu.br) | [secretaria@faculdadedofuturo.edu.br](mailto:secretaria@faculdadedofuturo.edu.br) | (33) 3331-1214



### **Faculdade Doctum de Manhuaçu**

DOCTUM MANHUAÇU | Manhuaçu-MG | [www.doctum.edu.br](http://www.doctum.edu.br) | [fabricioesoares@bol.com.br](mailto:fabricioesoares@bol.com.br) | (33) 3332-4138



### **Universidade Norte do Paraná - Unopar Polo Manhuaçu**

UNOPAR | Manhuaçu-MG | [www.escolacem.com.br](http://www.escolacem.com.br) | [unopar@escolacem.com.br](mailto:unopar@escolacem.com.br) | (33) 3331-6220



### **Faculdade Arquidiocesana de Mariana**

FAM | Mariana-MG | [www.famariana.edu.br](http://www.famariana.edu.br) | [fam.mariana@gmail.com](mailto:fam.mariana@gmail.com) | (31) 3558-1439



### **Universidade Norte do Paraná - Unopar Polo Mato Verde**

UNOPAR | Mato Verde-MG | [www.unoparead.com.br](http://www.unoparead.com.br) | [unopar97s@unoparead.com.br](mailto:unopar97s@unoparead.com.br) | (38) 3813-1346



### **Fundação Carmelitana Mário Palmério**

FUCAMP | Monte Carmelo-MG | [www.fucamp.edu.br](http://www.fucamp.edu.br) | [fucamp@fucamp.com.br](mailto:fucamp@fucamp.com.br) | (34) 3842-5272



### **Faculdade de Ciência e Tecnologia de Montes Claros**

FEMC | Montes Claros-MG | [www.femc.edu.br](http://www.femc.edu.br) | [femc@femc.edu.br](mailto:femc@femc.edu.br) | (38) 2104-5707



### **Faculdade de Saúde Ibituruna**

FASI | Montes Claros-MG | [www.fasi.edu.br](http://www.fasi.edu.br) | [diretoria@fasi.edu.br](mailto:diretoria@fasi.edu.br) | (38) 3690-6600



### **Faculdade Santo Agostinho**

FASA | Montes Claros-MG | <http://fasa.edu.br> | [ouvidoria@fasa.edu.br](mailto:ouvidoria@fasa.edu.br) | (38) 3690-3600



### **Faculdades Unidas do Norte de Minas**

FUNORTE | Montes Claros-MG | [www.funorte.com.br](http://www.funorte.com.br) | [diretoria.extensao@funorte.edu.br](mailto:diretoria.extensao@funorte.edu.br) | (38) 2101-9285



### **Instituto Superior de Educação Ibituruna**

ISEIB | Montes Claros-MG | [www.iseibfacige.com.br](http://www.iseibfacige.com.br) | [caa1@iseibfacige.com.br](mailto:caa1@iseibfacige.com.br) | (38) 3222-9444



### **Centro Universitário Unifaminas**

UNIFAMINAS | Muriaé-MG | [www.unifaminas.edu.br](http://www.unifaminas.edu.br) | [comunicacao@unifaminas.edu.br](mailto:comunicacao@unifaminas.edu.br) | (32) 3729-7518



### **Faculdade Santa Marcelina Muriaé**

FASM | Muriaé-MG | [www.fasm.net.br](http://www.fasm.net.br) | [fammuriae@santamarcelina.edu.br](mailto:fammuriae@santamarcelina.edu.br) | (32) 3721-1026



### **Universidade Norte do Paraná - Unopar Polo Muriaé**

UNOPAR - POLO MURIAÉ | Muriaé-MG | [www.unoparead.com.br](http://www.unoparead.com.br) | [unopar0787@unoparead.com.br](mailto:unopar0787@unoparead.com.br) | (32) 3721-2828



### **Faculdade Milton Campos**

FMC | Nova Lima-MG | [www.mcampos.br](http://www.mcampos.br) | [ouvidoria@mcampos.br](mailto:ouvidoria@mcampos.br) | (31) 3289-1900



### **Universidade Norte do Paraná - Unopar Polo Nova Lima**

UNOPAR | Nova Lima-MG | [www.unoparead.com.br](http://www.unoparead.com.br) | [unopar101s@unoparead.com.br](mailto:unopar101s@unoparead.com.br) | (31) 3542-5373



### **Faculdades de Oliveira**

FEOL | Oliveira-MG | [www.feol.com.br](http://www.feol.com.br) | [feolfeol@yahoo.com.br](mailto:feolfeol@yahoo.com.br) | (37) 3331-4075



### **Faculdade de Pará de Minas**

FAPAM | Pará de Minas-MG | [www.fapam.edu.br](http://www.fapam.edu.br) | [servicosocial@fapam.edu.br](mailto:servicosocial@fapam.edu.br) | (37) 3237-2000



### **Centro Educacional Hyarte - Ml**

FACULDADE ATENAS | Paracatu-MG | [www.atenas.edu.br](http://www.atenas.edu.br) | [faculdade@atenas.edu.br](mailto:faculdade@atenas.edu.br) | (38) 3365-1120



### **Faculdade do Noroeste de Minas**

FINOM | Paracatu-MG | [www.finom.edu.br](http://www.finom.edu.br) | [finom@finom.edu.br](mailto:finom@finom.edu.br) | (38) 3311-2000



### **Faculdade Tecsona**

FATEC | Paracatu-MG | [www.tecsoma.br](http://www.tecsoma.br) | [tecsoma@tecsoma.br](mailto:tecsoma@tecsoma.br) | (38) 3311-5800



### **Universidade Norte do Paraná - Unopar Pólo Paracatu**

UNOPAR | Paracatu-MG | [www.unoparead.com.br](http://www.unoparead.com.br) | [unopar103@unoparead.com.br](mailto:unopar103@unoparead.com.br) | (38) 3671-6897



### **Centro Universitário de Patos de Minas**

UNIPAM | Patos de Minas-MG | [www.unipam.edu.br](http://www.unipam.edu.br) | [unipam@unipam.edu.br](mailto:unipam@unipam.edu.br) | (34) 3823-0300







### **Centro Universitário do Cerrado Patrocínio**

UNICERP | Patrocínio-MG | [www.unicerp.edu.br](http://www.unicerp.edu.br) | [unicerp@unicerp.edu.br](mailto:unicerp@unicerp.edu.br) | (34) 3839-3737



### **Faculdade de Tecnologia Alto Médio São Francisco**

FAC FUNAM | Pirapora-MG | [www.facfunam.edu.br](http://www.facfunam.edu.br) | [ouvidoria@funam.com.br](mailto:ouvidoria@funam.com.br) | (38) 3741-1829



### **Universidade Norte do Paraná - Unopar Polo Pirapora**

COOPEDUC | Pirapora-MG | [www.unoparead.com.br](http://www.unoparead.com.br) | [antoniaguedes2011@gmail.com](mailto:antoniaguedes2011@gmail.com) | (38) 3741-9878



### **Universidade Norte do Paraná - Unopar Piumhi**

UNOPAR PIUMHI | Piumhi-MG | [www.unoparead.com.br](http://www.unoparead.com.br) | [unopar111@unoparead.com.br](mailto:unopar111@unoparead.com.br) | (37) 3371-4289



### **Faculdade Pitágoras Poços de Caldas**

PITAGORAS | Poços de Caldas-MG | [www.faculdadepitagoras.com.br](http://www.faculdadepitagoras.com.br) | [lazaroo@pitagoras.com.br](mailto:lazaroo@pitagoras.com.br) | (35) 2107-6000



### **Universidade Norte do Paraná - Unopar Poços de Caldas**

UNOPAR | Poços de Caldas-MG | [www.unoparead.com.br](http://www.unoparead.com.br) | [unopar113@unoparead.com.br](mailto:unopar113@unoparead.com.br) | (35) 3721-7618



### **Faculdade Dinâmica do Vale do Piranga**

FADIP | Ponte Nova-MG | [www.faculdadedinamica.com.br](http://www.faculdadedinamica.com.br) | [contato@faculdadedinamica.com.br](mailto:contato@faculdadedinamica.com.br) | (31) 3817-2010



### **Faculdade Presidente Antônio Carlos de Ponte Nova**

FUPAC | Ponte Nova-MG | [www.fupacpontenova.com.br](http://www.fupacpontenova.com.br) | [pontenova@unipac.br](mailto:pontenova@unipac.br) | (31) 3817-1712



### **Faculdade Católica de Pouso Alegre**

FACAPA | Pouso Alegre-MG | [www.facapa.edu.br](http://www.facapa.edu.br) | [secretaria@facapa.edu.br](mailto:secretaria@facapa.edu.br) | (35) 3421-1820



### **Faculdade de Direito do Sul de Minas**

FDSM | Pouso Alegre-MG | [www.fds.edu.br](http://www.fds.edu.br) | [extensao@fds.edu.br](mailto:extensao@fds.edu.br) | (35) 3449-8125



### **Instituto Nacional de Ensino Superior e Pós Graduação Padre Gervásio**

INAPÓS | Pouso Alegre-MG | [www.inapos.edu.br](http://www.inapos.edu.br) | [diretoria@inapos.edu.br](mailto:diretoria@inapos.edu.br) | (32) 3421-5953



### **Universidade do Vale do Sapucaí**

UNIVÁS | Pouso Alegre-MG | [www.univas.edu.br](http://www.univas.edu.br) | [facimpa@univas.edu.br](mailto:facimpa@univas.edu.br) | (35) 3449-8768



### **Universidade Norte do Paraná - Unopar Rio Pardo de Minas**

UNOPAR | Rio Pardo de Minas-MG | [www.unoparead.com.br](http://www.unoparead.com.br) | [unopar117s@unoparead.com.br](mailto:unopar117s@unoparead.com.br) | (38) 3824-1766



### **Centro de Ensino Superior em Gestão, Tecnologia e Educação**

FAI | Santa Rita do Sapucaí-MG | [www.fai-mg.br](http://www.fai-mg.br) | [fai@fai-mg.br](mailto:fai@fai-mg.br) | (35) 3473-3046



### ***Instituto Nacional de Telecomunicações***

INATEL | Santa Rita do Sapucaí-MG | [www.inatel.br](http://www.inatel.br) | [casaviva@inatel.br](mailto:casaviva@inatel.br) | (35) 3471-9200



### ***Faculdade de Santos Dumont***

FSD | Santos Dumont-MG | [www.fsd.edu.br](http://www.fsd.edu.br) | [contato@fsd.edu.br](mailto:contato@fsd.edu.br) | (32) 3251-3817



### ***Instituto de Ensino Superior Presidente Tancredo e Almeida Neves***

IPTAN | São João Del-Rei-MG | [www.iptan.edu.br](http://www.iptan.edu.br) | [iptan@iptan.br](mailto:iptan@iptan.br) | (32) 3379-2725



### ***Universidade Norte do Paraná - Unopar Polo São João do Paraíso***

UNOPAR | São João do Paraíso-MG | [www.unoparead.com.br](http://www.unoparead.com.br) | [unopar135s@unoparead.com.br](mailto:unopar135s@unoparead.com.br) | (38) 3832-1617



### ***Faculdade Victor Hugo***

FVH | São Lourenço-MG | [www.victorhugo.edu.br](http://www.victorhugo.edu.br) | [secretaria@victorhugo.edu.br](mailto:secretaria@victorhugo.edu.br) | (35) 3332-2700



### ***Faculdade Calafiori***

CALAFIORI | São Sebastião do Paraíso-MG | [www.calafiori.edu.br](http://www.calafiori.edu.br) | [diretoria@calafiori.edu.br](mailto:diretoria@calafiori.edu.br) | (35) 3558-6261



### ***Libertas - Faculdades Integradas***

LIBERTAS | São Sebastião do Paraíso-MG | [www.libertas.edu.br](http://www.libertas.edu.br) | [libertas@libertas.edu.br](mailto:libertas@libertas.edu.br) | (35) 3531-1998



### ***Centro Universitário de Sete Lagoas***

UNIFEMM | Sete Lagoas-MG | [www.unifemm.edu.br](http://www.unifemm.edu.br) | [ouvidoria@unifemm.edu.br](mailto:ouvidoria@unifemm.edu.br) | (31) 2106-2134



### ***Faculdade Cenecista de Sete Lagoas***

FCSL | Sete Lagoas-MG | [www.fcsl.cnec.br](http://www.fcsl.cnec.br) | [0016.direcao@cnec.br](mailto:0016.direcao@cnec.br) | (31) 3779-2270



### ***Faculdade Santo Agostinho de Sete Lagoas***

FASASETE | Sete Lagoas-MG | [www.fasa.edu.br](http://www.fasa.edu.br) | [iesa@fasa.edu.br](mailto:iesa@fasa.edu.br) | (31) 3771-8178



### ***Faculdade Sete Lagoas***

FACSETE | Sete Lagoas-MG | [www.facsete.edu.br](http://www.facsete.edu.br) | [contato@facsete.edu.br](mailto:contato@facsete.edu.br) | (31) 3773-3268



### ***Faculdades Promove de Sete Lagoas***

FPSL | Sete Lagoas-MG | [www.promovesetelagoas.com.br](http://www.promovesetelagoas.com.br) | [extensaosetelagoas@faculdadepromove.br](mailto:extensaosetelagoas@faculdadepromove.br) | (31) 3779-2700



### ***Universidade Norte do Paraná - Unopar Polo e Sete Lagoas***

UNOPAR | Sete Lagoas-MG | [www.unoparead.com.br](http://www.unoparead.com.br) | [carmem@unoparsetelagoas.com.br](mailto:carmem@unoparsetelagoas.com.br) | (31) 2106-2400



### ***Faculdade Doctum de Teófilo Otoni***

DOCTUM TEÓFILO OTONI | Teófilo Otoni-MG | [www.doctum.edu.br](http://www.doctum.edu.br) | [diretoria.to@doctum.com.br](mailto:diretoria.to@doctum.com.br) | (33) 3523-7289



### **Universidade Vale do Rio Verde - Unidade Três Corações**

UNINCOR | Três Corações-MG | [www.unincor.br](http://www.unincor.br) | [extensao@unincor.br](mailto:extensao@unincor.br) | (35) 3239-1000



### **Faculdade Governador Ozanam Coelho**

FAGOC | Ubá-MG | [www.fagoc.br](http://www.fagoc.br) | [diretor.geral@fagoc.br](mailto:diretor.geral@fagoc.br) | (32) 3539-5600



### **Universidade Norte do Paraná - Unopar Polo Ubá**

UNOPAR | Ubá-MG | [www.unoparead.com.br](http://www.unoparead.com.br) | [unopar150@unoparead.com.br](mailto:unopar150@unoparead.com.br) | (32) 3532-2800



### **Faculdades Associadas de Uberaba**

FAZU | Uberaba-MG | [www.fazu.br](http://www.fazu.br) | [ouvidoria@fazu.br](mailto:ouvidoria@fazu.br) | (34) 3318-4188



### **Universidade de Uberaba**

UNIUBE | Uberaba-MG | [www.uniube.br](http://www.uniube.br) | [uniube@uniube.br](mailto:uniube@uniube.br) | (34) 3319-8800



### **Faculdade do Trabalho - Instituto Educacional Maria Ranulfa**

FATRA | Uberlândia-MG | [www.fatra.com.br](http://www.fatra.com.br) | [joao@faculdadedotrabalho.com.br](mailto:joao@faculdadedotrabalho.com.br) | (34) 3229-4004



### **Faculdade Pitágoras Uberlândia**

PITAGORAS | Uberlândia-MG | [www.faculdadepitagoras.com.br](http://www.faculdadepitagoras.com.br) | [marleideo@pitagoras.com.br](mailto:marleideo@pitagoras.com.br) | (34) 3292-1900



### **Faculdade de Ciências da Saúde de Unai**

FACISA-UNAÍ | Unai-MG | [www.facisaunai.com.br](http://www.facisaunai.com.br) | [diretoracademico@facisaunai.com.br](mailto:diretoracademico@facisaunai.com.br) | (38) 3677-6030



### **Faculdade de Ciências e Tecnologia de Unai**

FACTU | Unai-MG | [www.factu.br](http://www.factu.br) | [faleconosco@factu.br](mailto:faleconosco@factu.br) | (38) 3676-6222



### **Centro Universitário do Sul de Minas**

GRUPO UNIS | Varginha-MG | <http://centrouniversitario.unis.edu.br> | [atendimentounis@unis.edu.br](mailto:atendimentounis@unis.edu.br) | (35) 3219-5000



### **Faculdade de Direito de Varginha**

FADIVA | Varginha-MG | [www.fadiva.edu.br](http://www.fadiva.edu.br) | [secretaria@fadiva.edu.br](mailto:secretaria@fadiva.edu.br) | (35) 3221-1900



### **Faculdade de Ciências Biológicas e da Saúde**

FACISA | Viçosa-MG | [www.univicoso.com.br](http://www.univicoso.com.br) | [univicoso@univicoso.com.br](mailto:univicoso@univicoso.com.br) | (31) 3899-8000



### **Faculdade de Viçosa**

FDV | Viçosa-MG | [www.fdvmg.edu.br](http://www.fdvmg.edu.br) | [fdv@fdvmg.edu.br](mailto:fdv@fdvmg.edu.br) | (31) 3891-5054



### **Universidade Estácio de Sá - Campus Angra dos Reis**

ESTÁCIO UNESA | Angra dos Reis-RJ | <http://portal.estacio.br> | [michel.cunha@estacio.br](mailto:michel.cunha@estacio.br) | (24) 3364-2201



### **Centro Universitário de Barra Mansa**

UBM | Barra Mansa-RJ | [www.ubm.br](http://www.ubm.br) | [ubm@ubm.br](mailto:ubm@ubm.br) | (24) 3325-0262



### **Abeu - Centro Universitário**

UNIABEU | Belford Roxo-RJ | [www.uniabeu.edu.br](http://www.uniabeu.edu.br) | [extensao@uniabeu.edu.br](mailto:extensao@uniabeu.edu.br) | (21) 2104-0460



### **Faculdade Metropolitana São Carlos**

FAMESC | Bom Jesus do Itabapoana-RJ | [www.famesc.edu.br](http://www.famesc.edu.br) | [direcao@famesc.edu.br](mailto:direcao@famesc.edu.br) | (22) 3831-5001



### **Universidade Estácio de Sá - Campus Cabo Frio**

ESTÁCIO UNESA | Cabo Frio-RJ | <http://portal.estacio.br> | [cabofrio@estacio.br](mailto:cabofrio@estacio.br) | (22) 2646-2100



### **Universidade Norte do Paraná - Unopar Polo Cabo Frio**

UNOPAR | Cabo Frio-RJ | [www.unoparead.com.br](http://www.unoparead.com.br) | [unopar0602@unoparead.com.br](mailto:unopar0602@unoparead.com.br) | (22) 2645-2685



### **Faculdade Batista do Estado do Rio de Janeiro**

FABERJ | Campos dos Goytacazes-RJ | [www.faberj.edu.br](http://www.faberj.edu.br) | [secretaria@faberj.edu.br](mailto:secretaria@faberj.edu.br) | (22) 2101-0044



### **Faculdade Redentor de Campos dos Goytacazes**

FACREDENTOR | Campos dos Goytacazes-RJ | [www.redentor.edu.br](http://www.redentor.edu.br) | [direção@redentor.edu.br](mailto:direcao@redentor.edu.br) | (22) 2722-1111



### **Universidade Estácio de Sá - Campus Campos dos Goytacazes**

ESTÁCIO UNESA | Campos dos Goytacazes-RJ | <http://portal.estacio.br> | [cilene.andrade@estacio.br](mailto:cilene.andrade@estacio.br) | (22) 2737-7003



### **Universidade Norte do Paraná - Unopar Campos dos Goytacazes**

UNOPAR | Campos dos Goytacazes-RJ | [www.unopaead.com.br](http://www.unopaead.com.br) | [unopar312@unoparead.com.br](mailto:unopar312@unoparead.com.br) | (22) 99957-4957



### **Faculdade de Duque de Caxias**

FDC | Duque de Caxias-RJ | [www.faculdadededuquedecaxias.edu.br](http://www.faculdadededuquedecaxias.edu.br) | [rosane.cordeiro@uniesp.edu.br](mailto:rosane.cordeiro@uniesp.edu.br) | (21) 2782-8278



### **Universidade do Grande Rio**

UNIGRANRIO | Duque de Caxias-RJ | [www.unigranrio.br](http://www.unigranrio.br) | [smendes@unigranrio.com.br](mailto:smendes@unigranrio.com.br) | (21) 2672-7777



### **Universidade Estácio de Sá - Campus Duque de Caxias**

ESTÁCIO UNESA | Duque de Caxias-RJ | <http://portal.estacio.br> | [nilzon.silva@estacio.br](mailto:nilzon.silva@estacio.br) | (21) 2675-6401





### **Faculdade Redentor**

FACREDENTOR | Itaperuna-RJ | [www.redentor.edu.br](http://www.redentor.edu.br) | [diretoria@redentor.edu.br](mailto:diretoria@redentor.edu.br) | (22) 3811-0111



### **Universidade Norte do Paraná - Unopar Polo Itaperuna**

UNOPAR | Itaperuna-RJ | [www.unoparead.com.br](http://www.unoparead.com.br) | [unopar75@unoparead.com.br](mailto:unopar75@unoparead.com.br) | (22) 3822-1109



### **Faculdade de Filosofia, Ciências e Letras de Macaé**

FAFIMA | Macaé-RJ | [www.fafima.br](http://www.fafima.br) | [fafima@fafima.br](mailto:fafima@fafima.br) | (22) 2762-1457



### **Faculdade de Ciências Médicas e Paramédicas Fluminense**

SEFLU | Nilópolis-RJ | [www.seflu.com.br](http://www.seflu.com.br) | [academico@seflu.com.br](mailto:academico@seflu.com.br) | (21) 2792-0352



### **Centro Universitário Anhanguera de Niterói**

UNIAN | Niterói-RJ | [www.anhanguera.com](http://www.anhanguera.com) | [magali.campos@anhanguera.com](mailto:magali.campos@anhanguera.com) | (21) 3803-0654



### **Centro Universitário La Salle do Rio de Janeiro**

UNILASALLE/RJ | Niterói-RJ | [www.unilasalle.org](http://www.unilasalle.org) | [unilasalle-rj@unilasalle-rj.edu.br](mailto:unilasalle-rj@unilasalle-rj.edu.br) | (21) 2199-6600



### **Faculdades Integradas Maria Thereza**

FAMATH | Niterói-RJ | [www.famath.com.br](http://www.famath.com.br) | [wallace\\_albuquerque@famath.com.br](mailto:wallace_albuquerque@famath.com.br) | (21) 2707-3515



### **Universidade Estácio de Sá - Campus Niterói**

ESTÁCIO UNESA | Niterói-RJ | <http://portal.estacio.br> | [campusniteroi@estacio.br](mailto:campusniteroi@estacio.br) | (21) 2729-8200



### **Universidade Estácio de Sá - Campus Niterói II**

ESTÁCIO UNESA | Niterói-RJ | <http://portal.estacio.br> | [elaine.faggiano@estacio.br](mailto:elaine.faggiano@estacio.br) | (21) 2707-7389



### **Universidade Salgado de Oliveira - Campus Niterói**

UNIVERSO | Niterói-RJ | [www.universo.edu.br](http://www.universo.edu.br) | [extensao@nt.universo.edu.br](mailto:extensao@nt.universo.edu.br) | (21) 2138-4909



### **Universidade Estácio de Sá - Campus Nova Friburgo**

ESTÁCIO UNESA | Nova Friburgo-RJ | <http://portal.estacio.br> | [rhafael.barroso@estacio.br](mailto:rhafael.barroso@estacio.br) | (22) 2525-1519



### **Universidade Estácio de Sá - Campus Nova Iguaçu**

ESTÁCIO UNESA | Nova Iguaçu-RJ | <http://portal.estacio.br> | [diego.viana@estacio.br](mailto:diego.viana@estacio.br) | (21) 2882-3427



### **Universidade Norte do Paraná - Unopar Polo Nova Iguaçu**

UNOPAR | Nova Iguaçu-RJ | [www.unoparead.com.br](http://www.unoparead.com.br) | [unopar0298@unoparead.com.br](mailto:unopar0298@unoparead.com.br) | (21) 2667-9197



### **Faculdade de Medicina de Petrópolis e Faculdade Arthur Sá Earp Neto**

FMP/FASE | Petrópolis-RJ | [www.fmpfase.edu.br](http://www.fmpfase.edu.br) | [cpe@fmpfase.edu.br](mailto:cpe@fmpfase.edu.br) | (24) 2244-6471



### **Universidade Estácio de Sá - Campus Petrópolis**

ESTÁCIO UNESA | Petrópolis-RJ | <http://portal.estacio.br> | [patricia.bach@estacio.br](mailto:patricia.bach@estacio.br) | (24) 2233-5500



### **Associação Educacional Dom Bosco**

AEDB | Resende-RJ | [www.aedb.br](http://www.aedb.br) | [esteves@aedb.br](mailto:esteves@aedb.br) | (24) 3383-9000



### **Faculdade de Ciências Econômicas, Administrativas e da Computação Dom Bosco**

FCEACDB | Resende-RJ | [www.aedb.br](http://www.aedb.br) | [sec@aedb.br](mailto:sec@aedb.br) | (24) 3358-1500



### **Faculdade de Engenharia de Resende**

FER | Resende-RJ | [www.aedb.br](http://www.aedb.br) | [engenhariadeproducao@aedb.br](mailto:engenhariadeproducao@aedb.br) | (24) 3358-1500



### **Faculdade de Filosofia, Ciências e Letras Dom Bosco**

FFCLDB | Resende-RJ | [www.aedb.br](http://www.aedb.br) | [sec@aedb.br](mailto:sec@aedb.br) | (24) 3383-9000



### **Universidade Estácio de Sá - Campus Resende**

ESTÁCIO UNESA | Resende-RJ | <http://portal.estacio.br> | [caroline.andrade@estacio.br](mailto:caroline.andrade@estacio.br) | (24) 3383-4602



### **Faculdade Cenecista de Rio Bonito**

FACERB | Rio Bonito-RJ | [www.fcsl.cnec.br](http://www.fcsl.cnec.br) | [0347.direcao@cnec.br](mailto:0347.direcao@cnec.br) | (21) 2743-0222



### **Centro Universitário Augusto Motta**

UNISUAM | Rio de Janeiro-RJ | [www.unisuam.edu.br](http://www.unisuam.edu.br) | [reitoria@unisuam.edu.br](mailto:reitoria@unisuam.edu.br) | (21) 3882-9756



### **Centro Universitário Carioca**

UNICARIOCA | Rio de Janeiro-RJ | [www.unicarioca.edu.br](http://www.unicarioca.edu.br) | [reitoria@unicarioca.edu.br](mailto:reitoria@unicarioca.edu.br) | (21) 2563-1919



### **Centro Universitário Celso Lisboa**

UCL | Rio de Janeiro-RJ | [www.celsolisboa.edu.br](http://www.celsolisboa.edu.br) | [marcelo.crespo@celsolisboa.edu.br](mailto:marcelo.crespo@celsolisboa.edu.br) | (21) 3289-4725



### **Conservatório Brasileiro de Música - Centro Universitário**

CBM/CEU | Rio de Janeiro-RJ | [www.cbm-musica.org.br](http://www.cbm-musica.org.br) | [cbm@cbm-musica.org.br](mailto:cbm@cbm-musica.org.br) | (21) 3478-7600



### **Escola de Enfermagem da Fundação Técnico Educacional Souza Marques**

EEFTESM | Rio de Janeiro-RJ | [www.souzamarques.br](http://www.souzamarques.br) | [ftesm@ism.com.br](mailto:ftesm@ism.com.br) | (21) 2128-4900



### **Escola Superior de Propaganda e Marketing do Rio de Janeiro**

ESPM | Rio de Janeiro-RJ | [www.espm.br](http://www.espm.br) | [espm-social@espm.br](mailto:espm-social@espm.br) | (21) 2106-2000



### **Faculdade Béthencourt da Silva**

FABES | Rio de Janeiro-RJ | [www.fabesrj.edu.br](http://www.fabesrj.edu.br) | [secretaria@fabes.com.br](mailto:secretaria@fabes.com.br) | (21) 2277-7600



### **Faculdade Bezerra de Araújo**

FABA | Rio de Janeiro-RJ | [www.bezerradearaujo.com.br](http://www.bezerradearaujo.com.br) | [direcaofaba@bezerradearaujo.com.br](mailto:direcaofaba@bezerradearaujo.com.br) | (21) 2413-1017



### **Faculdade Cnec Ilha do Governador**

CNEC ILHA | Rio de Janeiro-RJ | [www.faculdadeilhado governador.cnec.br](http://www.faculdadeilhado governador.cnec.br) | [0039.direcao@cnec.br](mailto:0039.direcao@cnec.br) | (21) 3975-6807



### **Faculdade de Ciências Contábeis e de Administração de Empresas**

FCCAIE | Rio de Janeiro-RJ | [www.souzamarques.br](http://www.souzamarques.br) | [ftesm@ism.com.br](mailto:ftesm@ism.com.br) | (21) 2128-4900



### **Faculdade de Ciências Sociais Aplicadas Ibmecc**

FACULDADES IBMECC | Rio de Janeiro-RJ | [www.ibmec.br](http://www.ibmec.br) | [marketingrj@ibmec.edu.br](mailto:marketingrj@ibmec.edu.br) | (21) 3284-4000



### **Faculdade de Economia e Finanças Ibmecc**

IBMECC | Rio de Janeiro-RJ | [www.ibmec.br](http://www.ibmec.br) | [dsalonso@ibmecrj.br](mailto:dsalonso@ibmecrj.br) | (21) 4503-4054



### **Faculdade de Engenharia Souza Marques**

FESM | Rio de Janeiro-RJ | [www.souzamarques.br](http://www.souzamarques.br) | [ftesm@ism.com.br](mailto:ftesm@ism.com.br) | (21) 2128-4960



### **Faculdade de Filosofia, Ciências e Letras Souza Marques**

FFCLSM | Rio de Janeiro-RJ | [www.souzamarques.br](http://www.souzamarques.br) | [ffclsm@br.inter.net](mailto:ffclsm@br.inter.net) | (21) 2128-4931



### **Faculdade de Tecnologia Senac Rio**

FATEC RIO | Rio de Janeiro-RJ | [www.rj.senac.br](http://www.rj.senac.br) | [marcia.castelucio@rj.senac.br](mailto:marcia.castelucio@rj.senac.br) | (21) 2517-9264



### **Faculdade Gama e Souza**

FGS | Rio de Janeiro-RJ | [www.gamaesouza.edu.br](http://www.gamaesouza.edu.br) | [gamaesouza@openlink.com.br](mailto:gamaesouza@openlink.com.br) | (21) 2290-5959



### **Faculdade Internacional Signorelli**

SIGNORELLI | Rio de Janeiro-RJ | [www.faculdaadesignorelli.edu.br](http://www.faculdaadesignorelli.edu.br) | [desenvolvimento@signorelli.edu.br](mailto:desenvolvimento@signorelli.edu.br) | (21) 3312-3018



### **Faculdade São José**

FSJ | Rio de Janeiro-RJ | [www.saojose.br](http://www.saojose.br) | [diretorgeraldeensino@saojose.br](mailto:diretorgeraldeensino@saojose.br) | (21) 3159-1249



### **Faculdades Integradas Campograndenses**

FIC | Rio de Janeiro-RJ | [www.feuc.br](http://www.feuc.br) | [feuc@feuc.br](mailto:feuc@feuc.br) | (21) 3408-8484



### **Faculdades Integradas Hélio Alonso**

FACHA | Rio de Janeiro-RJ | [www.facha.edu.br](http://www.facha.edu.br) | [andrea@helioalonso.com.br](mailto:andrea@helioalonso.com.br) | (21) 2102-3241



### **Faculdades Integradas Simonsen**

FIS | Rio de Janeiro-RJ | [www.simonsen.br](http://www.simonsen.br) | [social@simonsen.br](mailto:social@simonsen.br) | (21) 2406-6464



### **Fundação Técnico Educacional Souza Marques**

FTESM | Rio de Janeiro-RJ | [www.souzamarques.br](http://www.souzamarques.br) | [ftesm@ism.com.br](mailto:ftesm@ism.com.br) | (21) 2128-4900



### **Instituto Infnet**

INSTITUTO INFNET | Rio de Janeiro-RJ | [www.infnet.edu.br](http://www.infnet.edu.br) | [reitoria@infnet.edu.br](mailto:reitoria@infnet.edu.br) | (21) 2122-8815



### **Universidade Cândido Mendes**

UCAM | Rio de Janeiro-RJ | [www.candidomendes.edu.br](http://www.candidomendes.edu.br) | [prc@candidomendes.edu.br](mailto:prc@candidomendes.edu.br) | (21) 2525-1027



### **Universidade Castelo Branco**

UCB | Rio de Janeiro-RJ | [www.castelobranco.br](http://www.castelobranco.br) | [cribeiro@castelobranco.br](mailto:cribeiro@castelobranco.br) | (21) 3216-7700



### **Universidade Estácio de Sá - Campus Barra I - Tom Jobim**

ESTÁCIO UNESA | Rio de Janeiro-RJ | <http://portal.estacio.br> | [beatriz.chaves@estacio.br](mailto:beatriz.chaves@estacio.br) | (21) 2432-2595



### **Universidade Estácio de Sá - Campus Barra II - Parque das Rosas**

ESTÁCIO UNESA | Rio de Janeiro-RJ | <http://portal.estacio.br> | [luiz.leite@estacio.br](mailto:luiz.leite@estacio.br) | (21) 2432-3800



### **Universidade Estácio de Sá - Campus Barra III - Vargem Pequena**

ESTÁCIO UNESA | Rio de Janeiro-RJ | <http://portal.estacio.br> | [secretaria.vargempequena@estacio.br](mailto:secretaria.vargempequena@estacio.br) | (21) 2430-4801



### **Universidade Estácio de Sá - Campus Campo Grande**

ESTÁCIO UNESA | Rio de Janeiro-RJ | <http://portal.estacio.br> | [valeska.pereira@estacio.br](mailto:valeska.pereira@estacio.br) | (21) 3198-8400







### **Universidade Estácio de Sá - Campus Centro I - Presidente Vargas**

ESTÁCIO UNESA | Rio de Janeiro-RJ | <http://portal.estacio.br> | [jorge.fernandes@estacio.br](mailto:jorge.fernandes@estacio.br) | (21) 9889-0949



### **Universidade Estácio de Sá - Campus Centro III - Menezes Côrtes**

ESTÁCIO UNESA | Rio de Janeiro-RJ | <http://portal.estacio.br> | [erica.oliveira@estacio.br](mailto:erica.oliveira@estacio.br) | (21) 3231-2022



### **Universidade Estácio de Sá - Campus Centro IV - Praça Onze**

ESTÁCIO UNESA | Rio de Janeiro-RJ | <http://portal.estacio.br> | [luciana.moura@estacio.br](mailto:luciana.moura@estacio.br) | (21) 3213-1716



### **Universidade Estácio de Sá - Campus Centro V - Arcos da Lapa**

ESTÁCIO UNESA | Rio de Janeiro-RJ | <http://portal.estacio.br> | [lis.teixeira@estacio.br](mailto:lis.teixeira@estacio.br) | (21) 3231-6141



### **Universidade Estácio de Sá - Campus Dorival Caymmi - Copacabana**

ESTÁCIO UNESA | Rio de Janeiro-RJ | <http://portal.estacio.br> | [alessandra.maximiano@estacio.br](mailto:alessandra.maximiano@estacio.br) | (21) 8463-5474



### **Universidade Estácio de Sá - Campus Freguesia**

ESTÁCIO UNESA | Rio de Janeiro-RJ | <http://portal.estacio.br> | [adilson.samora@estacio.br](mailto:adilson.samora@estacio.br) | (21) 3312-3301



### **Universidade Estácio de Sá - Campus Ilha do Governador**

ESTÁCIO UNESA | Rio de Janeiro-RJ | <http://portal.estacio.br> | [daniele.neves@estacio.br](mailto:daniele.neves@estacio.br) | (21) 8890-9471



### **Universidade Estácio de Sá - Campus João Uchoa**

ESTÁCIO UNESA | Rio de Janeiro-RJ | <http://portal.estacio.br> | [jose.laranjo@estacio.br](mailto:jose.laranjo@estacio.br) | (21) 2503-7001



### **Universidade Estácio de Sá - Campus Norte Shopping**

ESTÁCIO UNESA | Rio de Janeiro-RJ | <http://portal.estacio.br> | [atendimento@estacio.br](mailto:atendimento@estacio.br) | (21) 2583-7100



### **Universidade Estácio de Sá - Campus Nova América**

ESTÁCIO UNESA | Rio de Janeiro-RJ | <http://portal.estacio.br> | [cleomir.barbosa@estacio.br](mailto:cleomir.barbosa@estacio.br) | (21) 3296-6739



### **Universidade Estácio de Sá - Campus R9 - Taquara**

ESTÁCIO UNESA | Rio de Janeiro-RJ | <http://portal.estacio.br> | [kelly.cardoso@estacio.br](mailto:kelly.cardoso@estacio.br) | (21) 3312-6101



### **Universidade Estácio de Sá - Campus Recreio**

ESTÁCIO UNESA | Rio de Janeiro-RJ | <http://portal.estacio.br> | [rosangela.lopes@estacio.br](mailto:rosangela.lopes@estacio.br) | (21) 8866-8353



### **Universidade Estácio de Sá - Campus Santa Cruz**

ESTÁCIO UNESA | Rio de Janeiro-RJ | <http://portal.estacio.br> | [direcao.santacruz@estacio.br](mailto:direcao.santacruz@estacio.br) | (21) 3365-9302



### **Universidade Estácio de Sá - Campus Sulacap**

ESTÁCIO UNESA | Rio de Janeiro-RJ | <http://portal.estacio.br> | [cristina.jural@estacio.br](mailto:cristina.jural@estacio.br) | (21) 8720-4199



### **Universidade Estácio de Sá - Campus Via Brasil - Irajá**

ESTÁCIO UNESA | Rio de Janeiro-RJ | <http://portal.estacio.br> | [jailza.silva@estacio.br](mailto:jailza.silva@estacio.br) | (21) 2472-5800



### **Universidade Norte do Paraná - Unopar Rio de Janeiro III**

UNOPAR | Rio de Janeiro-RJ | [www.unoparead.com.br](http://www.unoparead.com.br) | [coordenacao.unoparcg@gmail.com](mailto:coordenacao.unoparcg@gmail.com) | (21) 3268-0735



### **Universidade Veiga de Almeida**

UVA | Rio de Janeiro-RJ | [www.uva.br](http://www.uva.br) | [extensao@uva.br](mailto:extensao@uva.br) | (21) 2574-8800



### **Faculdade São Fidélis**

FSF | São Fidélis-RJ | [www.faculdadesaofidelis.edu.br](http://www.faculdadesaofidelis.edu.br) | [diretorgeral@censupeg.com.br](mailto:diretorgeral@censupeg.com.br) | (22) 2758-5654



### **Universidade Estácio de Sá - Campus Alcântara**

ESTÁCIO UNESA | São Gonçalo-RJ | <http://portal.estacio.br> | [deyvison.inacio@estacio.br](mailto:deyvison.inacio@estacio.br) | (21) 2713-1312



### **Universidade Salgado de Oliveira - Campus São Gonçalo**

UNIVERSO | São Gonçalo-RJ | [www.universo.edu.br](http://www.universo.edu.br) | [extensao@sg.universo.edu.br](mailto:extensao@sg.universo.edu.br) | (21) 2138-3434



### **Universidade Estácio de Sá - Campus São João de Meriti**

ESTÁCIO SJM | São João de Meriti-RJ | <http://portal.estacio.br> | [diego.viana@estacio.br](mailto:diego.viana@estacio.br) | (21) 2752-4700



### **Universidade Estácio de Sá - Campus Teresópolis**

ESTÁCIO UNESA | Teresópolis-RJ | <http://portal.estacio.br> | [ana.fabbri@estacio.br](mailto:ana.fabbri@estacio.br) | (21) 3644-7309



### **Universidade Norte do Paraná - Unopar Teresópolis**

UNOPAR | Teresópolis-RJ | [www.unoparead.com.br](http://www.unoparead.com.br) | [unopar141@unoparead.com.br](mailto:unopar141@unoparead.com.br) | (21) 2643-5770



### **Centro de Ensino Superior de Valença**

CESVA | Valença-RJ | [www.faa.edu.br](http://www.faa.edu.br) | [cesva@faa.edu.br](mailto:cesva@faa.edu.br) | (24) 2453-1888



### **Universidade Severino Sombra**

USS | Vassouras-RJ | [www.uss.br](http://www.uss.br) | [consul@uss.br](mailto:consul@uss.br) | (24) 2471-8358



### **Centro Universitário de Volta Redonda**

UNIFOA | Volta Redonda-RJ | [www.unifoa.edu.br](http://www.unifoa.edu.br) | [unifoa@foa.org.br](mailto:unifoa@foa.org.br) | (24) 3340-8400



### **Centro Universitário Geraldo Di Biase**

UGB | Volta Redonda-RJ | [www.ugb.edu.br](http://www.ugb.edu.br) | [reitoria@ugb.edu.br](mailto:reitoria@ugb.edu.br) | (24) 3345-1700



### **Faculdade Sul Fluminense**

FASF | Volta Redonda-RJ | [www.fasfsul.com.br](http://www.fasfsul.com.br) | [colegioict@colegioict.com.br](mailto:colegioict@colegioict.com.br) | (24) 3340-8781



### **Centro Universitário Senac - Campus Águas de São Pedro**

SENAC | Águas de São Pedro-SP | [www.sp.senac/univeristarioaguas](http://www.sp.senac/univeristarioaguas) | [univeristarioaguas@sp.senac.br](mailto:univeristarioaguas@sp.senac.br) | (19) 3482-7000



### **Faculdade de Americana**

FAM | Americana-SP | [www.fam.br](http://www.fam.br) | [silmara@fam.br](mailto:silmara@fam.br) | (19) 3465-8100



### **Instituto de Ensino Superior de Americana**

IESA | Americana-SP | [www.iesam.edu.br](http://www.iesam.edu.br) | [rosana.cp@unip.br](mailto:rosana.cp@unip.br) | (19) 3478-1497



### **Universidade Anhanguera - Polo Americana**

UNIDERP | Americana-SP | [www.anhanguera.com](http://www.anhanguera.com) | [sp.americana.7284@aeduead.com.br](mailto:sp.americana.7284@aeduead.com.br) | (19) 3604-7984



### **Centro Universitário Amparense**

UNIFIA | Amparo-SP | [www.unifia.edu.br](http://www.unifia.edu.br) | [unifia@unifia.edu.br](mailto:unifia@unifia.edu.br) | (19) 3907-9870



### **Universidade Anhanguera - Polo Araçatuba**

ANHANGUERA | Araçatuba-SP | [www.anhanguera.com](http://www.anhanguera.com) | [sp.aracatuba.7124@aeduead.com.br](mailto:sp.aracatuba.7124@aeduead.com.br) | (18) 3304-7033



### **Universidade Norte do Paraná - Unopar Polo Araçatuba I**

UNOPAR | Araçatuba-SP | [www.unoparead.com.br](http://www.unoparead.com.br) | [unopar8s@unoparead.com.br](mailto:unopar8s@unoparead.com.br) | (18) 3624-6000



### **Universidade Anhanguera - Polo Araçoiaba da Serra**

UAAS | Araçoiaba da Serra-SP | [www.anhanguera.com](http://www.anhanguera.com) | [branco.cristina.mi@gmail.com](mailto:branco.cristina.mi@gmail.com) | (15) 3281-4337



### **Universidade de Araraquara**

UNIARA | Araraquara-SP | [www.uniara.com.br](http://www.uniara.com.br) | [uniara@uniara.com.br](mailto:uniara@uniara.com.br) | (16) 3301-7100



### **Centro Universitário Herminio Ometto**

UNIARARAS | Araras-SP | [www.uniararas.br](http://www.uniararas.br) | [cristinafranchini@uniararas.br](mailto:cristinafranchini@uniararas.br) | (19) 3543-1437



### **Faculdade de Arujá**

FAR | Arujá-SP | [www.faculdadedearuja.edu.br](http://www.faculdadedearuja.edu.br) | [secretaria@faculdadedearuja.edu.br](mailto:secretaria@faculdadedearuja.edu.br) | (11) 4652-2647



### **Faculdades Atibaia**

FAAT | Atibaia-SP | [www.faat.com.br](http://www.faat.com.br) | [faat@faat.edu.br](mailto:faat@faat.edu.br) | (11) 4414-4140



### **Faculdade Eduvale de Avaré**

EDUVALE | Avaré-SP | [www.eduvaleavare.com.br](http://www.eduvaleavare.com.br) | [paulolima@eduvaleavare.com.br](mailto:paulolima@eduvaleavare.com.br) | (14) 3733-8585



### **Faculdade Sudoeste Paulista**

FSP | Avaré-SP | [www.fspnet.com.br](http://www.fspnet.com.br) | [fsp@fspnet.com.br](mailto:fsp@fspnet.com.br) | (14) 3732-5020



### **Faculdade de Educação Física de Barra Bonita**

FAEFI | Barra Bonita-SP | [www.funbbe.br](http://www.funbbe.br) | [marcia.secretaria@funbbe.br](mailto:marcia.secretaria@funbbe.br) | (14) 3604-1200



### **Fundação Barra Bonita de Ensino**

FUNBBE | Barra Bonita-SP | [www.funbbe.br](http://www.funbbe.br) | [coordenacaofaefi@funbbe.br](mailto:coordenacaofaefi@funbbe.br) | (14) 3642-1300



### **Faculdade Barretos**

FB | Barretos-SP | [www.unibarretos.com.br](http://www.unibarretos.com.br) | [chaderezek@hotmail.com](mailto:chaderezek@hotmail.com) | (17) 3321-1200



### **Faculdade de Ciências da Saúde de Barretos Dr. Paulo Prata**

FACISB | Barretos-SP | [www.facisb.edu.br](http://www.facisb.edu.br) | [atendimento@facisb.edu.br](mailto:atendimento@facisb.edu.br) | (17) 3321-3060



### **Faculdade Anhanguera de Bauru**

ANHANGUERA | Bauru-SP | [www.anhanguera.com](http://www.anhanguera.com) | [fabio.venegas@anhanguera.com](mailto:fabio.venegas@anhanguera.com) | (14) 3109-4100



### **Centro Universitário Unifafibe**

UNIFAFIBE | Bebedouro-SP | [www.unifafibe.com.br](http://www.unifafibe.com.br) | [unifafibe@unifafibe.com.br](mailto:unifafibe@unifafibe.com.br) | (17) 3344-7100



### **Faculdade Anhanguera - Campinas Unidade Ouro Verde**

FC4 | Campinas-SP | [www.anhanguera.com](http://www.anhanguera.com) | [roberta.marcilio@anhanguera.com](mailto:roberta.marcilio@anhanguera.com) | (19) 3512-3300



### **Faculdades Integradas Metropolitanas de Campinas**

METROCAMP | Campinas-SP | [www.metrocamp.edu.br](http://www.metrocamp.edu.br) | [metrocamp@metrocamp.com.br](mailto:metrocamp@metrocamp.com.br) | (19) 4501-2600



### **Faculdade Campo Limpo Paulista**

FACCAMP | Campo Limpo Paulista-SP | [www.faccamp.br](http://www.faccamp.br) | [acontece@faccamp.br](mailto:acontece@faccamp.br) | (11) 4812-9409



### **Centro Universitário Senac - Campos do Jordão**

SENAC | Campos do Jordão-SP | [www.sp.senac.br/universitariocampos](http://www.sp.senac.br/universitariocampos) | [universitariocampos@sp.senac.br](mailto:universitariocampos@sp.senac.br) | (12) 3668-3001



### **Centro Universitário Módulo**

MÓDULO | Caraguatatuba-SP | [www.modulo.br](http://www.modulo.br) | [jose.souza@modulo.edu.br](mailto:jose.souza@modulo.edu.br) | (12) 3897-2000



### **Faculdade Caraguá**

FAC | Caraguatatuba-SP | [www.unibrca.com.br](http://www.unibrca.com.br) | [janaina.silva@modulo.edu.br](mailto:janaina.silva@modulo.edu.br) | (12) 3893-3100



### **Faculdade da Aldeia de Carapicuíba**

FALC | Carapicuíba-SP | [www.falc.edu.br](http://www.falc.edu.br) | [taina@falc.edu.br](mailto:taina@falc.edu.br) | (11) 4146-5775





### **Faculdade Nossa Cidade**

FNC | Carapicuíba-SP | [www.faculadefnc.com.br](http://www.faculadefnc.com.br) | [eventos@faculadefnc.com.br](mailto:eventos@faculadefnc.com.br) | (11) 4185-8410



### **Faculdades Integradas Padre Albino**

FIPA | Catanduva-SP | [www.fipa.com.br](http://www.fipa.com.br) | [secretariageral@fipa.com.br](mailto:secretariageral@fipa.com.br) | (17) 3311-3328



### **Faculdade Estácio Euro-Panamericana de Humanidades e Tecnologias**

ESTÁCIO EUROSPAN | Cotia-SP | <http://portal.estacio.br> | [marcia.bregues@estacio.br](mailto:marcia.bregues@estacio.br) | (11) 5212-6115



### **Faculdade Mario Schenberg**

FMS | Cotia-SP | [www.fms.edu.br](http://www.fms.edu.br) | [informacoes@fms.edu.br](mailto:informacoes@fms.edu.br) | (11) 4613-6200



### **Instituto Adventista de Ensino**

UNASP | Engenheiro Coelho-SP | [www.unasp.edu.br](http://www.unasp.edu.br) | [thais.izidoro@ucb.org.br](mailto:thais.izidoro@ucb.org.br) | (19) 3858-5300



### **Faculdades Integradas de Fernandópolis**

FIFE | Fernandópolis-SP | [www.fef.br](http://www.fef.br) | [fef@fef.br](mailto:fef@fef.br) | (17) 3465-0000



### **Centro Universitário Municipal de Franca**

UNI-FACEF | Franca-SP | [www.facef.com.br](http://www.facef.com.br) | [melissa@facef.br](mailto:melissa@facef.br) | (16) 3713-4688



### **Faculdade de Direito de Franca**

FDF | Franca-SP | [www.direitofranca.br](http://www.direitofranca.br) | [pedagogica@direitofranca.br](mailto:pedagogica@direitofranca.br) | (16) 3713-4000



### **Instituto de Ensino Superior Moinho Velho**

FFRAMO | Francisco Morato-SP | [www.fframes.com.br](http://www.fframes.com.br) | [secretaria@frames.com.br](mailto:secretaria@frames.com.br) | (11) 4608-8008



### **Universidade de Ribeirão Preto - Campus Guarujá**

UNAERP | Guarujá-SP | [www.unaerp.br](http://www.unaerp.br) | [jmello@unaerp.br](mailto:jmello@unaerp.br) | (13) 3398-1000



### **Centro Universitário Metropolitano de São Paulo**

FIG UNIMESP | Guarulhos-SP | [www.fig.br](http://www.fig.br) | [secretaria.geral@fig.br](mailto:secretaria.geral@fig.br) | (11) 3544-0333



### **Faculdade Anhanguera de Guarulhos**

FTG | Guarulhos-SP | [www.anhanguera.com](http://www.anhanguera.com) | [elizete.soares@anhanguera.com](mailto:elizete.soares@anhanguera.com) | (11) 2107-1940



### **Faculdade de Tecnologia Eniac**

ENIAC | Guarulhos-SP | [www.eniac.com.br](http://www.eniac.com.br) | [ruy@eniac.com.br](mailto:ruy@eniac.com.br) | (11) 2472-5500



### **Faculdade Eniac**

ENIAC | Guarulhos-SP | [www.eniac.com.br](http://www.eniac.com.br) | [assessoria@eniac.com.br](mailto:assessoria@eniac.com.br) | (11) 2472-5500



### ***Faculdades Integradas de Ciências Humanas, Saúde e Educação de Guarulhos***

FG | Guarulhos-SP | [www.faculdadesdeguarulhos.edu.br](http://www.faculdadesdeguarulhos.edu.br) | [secre-diretoria@fg.edu.br](mailto:secre-diretoria@fg.edu.br) | (11) 6409-3533



### ***Universidade Guarulhos***

UNG | Guarulhos-SP | [www.ung.br](http://www.ung.br) | [extensao@ung.br](mailto:extensao@ung.br) | (11) 2464-1700



### ***Faculdade Anhanguera de Indaiatuba***

FAI | Indaiatuba-SP | [www.anhanguera.com](http://www.anhanguera.com) | [izabella.carvalho@anhanguera.com](mailto:izabella.carvalho@anhanguera.com) | (19) 3885-6734



### ***Faculdade Max Planck***

IESI | Indaiatuba-SP | [www.seufuturonapratica.com.br](http://www.seufuturonapratica.com.br) | [diretor@facmaxplanck.edu.br](mailto:diretor@facmaxplanck.edu.br) | (19) 3885-9900



### ***Fatec Dr. Archimedes Lammoglia***

FATEC-ID | Indaiatuba-SP | [www.fatecid.com.br](http://www.fatecid.com.br) | [karinacavaliere@fatecindaiatuba.edu.br](mailto:karinacavaliere@fatecindaiatuba.edu.br) | (19) 3885-1923



### ***Faculdade Anhanguera de Itapecerica da Serra***

FIS | Itapecerica da Serra-SP | [www.anhanguera.com](http://www.anhanguera.com) | [paulo.bertelli@anhanguera.com](mailto:paulo.bertelli@anhanguera.com) | (11) 4165-9200



### ***Faculdade de Tecnologia de Itapetininga***

FATEC | Itapetininga-SP | [www.fatecitapetininga.edu.br](http://www.fatecitapetininga.edu.br) | [elina.camargo@fatec.sp.gov.br](mailto:elina.camargo@fatec.sp.gov.br) | (15) 3272-7916



### ***Faculdades Integradas de Itapetininga***

FII-FKB | Itapetininga-SP | [www.fkb.br](http://www.fkb.br) | [fi@fkb.br](mailto:fi@fkb.br) | (15) 3376-9300



### ***Instituto de Ensino Superior de Itapira***

IESI | Itapira-SP | [www.iesi.edu.br](http://www.iesi.edu.br) | [iesi@unip.br](mailto:iesi@unip.br) | (19) 3863-5595





### **Faculdade Doutor Francisco Maeda**

FAFRAM | Ituverava-SP | [www.feituverava.com.br](http://www.feituverava.com.br) | [tania@feituverava.com.br](mailto:tania@feituverava.com.br) | (16) 3839-6014



### **Faculdade de Jaboticabal**

FAJAB | Jaboticabal-SP | [www.fajab.com.br](http://www.fajab.com.br) | [secretaria\\_fajab@hotmail.com](mailto:secretaria_fajab@hotmail.com) | (16) 3202-3844



### **Faculdade Anhanguera de Jacareí**

FIJ | Jacareí-SP | [www.anhanguera.com](http://www.anhanguera.com) | [alexandre.vieira@anhanguera.com](mailto:alexandre.vieira@anhanguera.com) | (12) 3954-4900



### **Universidade Norte do Paraná - Unopar Jacareí**

UNOPAR | Jacareí-SP | [www.unoparead.com.br](http://www.unoparead.com.br) | [unopar78@unoparead.com.br](mailto:unopar78@unoparead.com.br) | (12) 3952-2267



### **Universidade Norte do Paraná - Unopar Saint Exupery**

UNOPAR | Jaú-SP | [www.unoparead.com.br](http://www.unoparead.com.br) | [unopar0906@unoparead.com.br](mailto:unopar0906@unoparead.com.br) | (14) 3621-2994



### **Centro Universitário Padre Anchieta**

UNIANCHIETA | Jundiá-SP | [www.anchieta.br](http://www.anchieta.br) | [extensao@anchieta.br](mailto:extensao@anchieta.br) | (11) 4588-4457



### **Faculdade Anhanguera de Jundiá**

FPJ | Jundiá-SP | [www.anhanguera.com](http://www.anhanguera.com) | [dennis.pereira@anhanguera.com](mailto:dennis.pereira@anhanguera.com) | (11) 3109-0600



### **Faculdade Pitágoras de Jundiá**

FPJ | Jundiá-SP | [www.faculadepitagoras.com.br](http://www.faculadepitagoras.com.br) | [sandra.oshiro@kroton.com.br](mailto:sandra.oshiro@kroton.com.br) | (11) 2136-7000



### **Universidade Norte do Paraná - Unopar Polo Jundiá II**

UNOPAR - JUNDIÁ II | Jundiá-SP | [www.unoparead.com.br](http://www.unoparead.com.br) | [unopar1494@unoparead.com.br](mailto:unopar1494@unoparead.com.br) | (11) 4587-7568



### **Faculdade Anhanguera de Limeira**

FA5 | Limeira-SP | [www.anhanguera.com](http://www.anhanguera.com) | [helen.delosso@anhanguera.com](mailto:helen.delosso@anhanguera.com) | (19) 3451-7101



### **Faculdade de Administração e Artes de Limeira**

FAAL | Limeira-SP | [www.faal.com.br](http://www.faal.com.br) | [silvia@faal.com.br](mailto:silvia@faal.com.br) | (19) 3444-3240



### **Centro Universitário Católico Salesiano Auxilium**

UNISALESIANO LINS | Lins-SP | [www.unisalesiano.edu.br](http://www.unisalesiano.edu.br) | [unidade1@unisalesiano.edu.br](mailto:unidade1@unisalesiano.edu.br) | (14) 3533-5000



### **Centro Universitário de Lins**

UNILINS | Lins-SP | [www.unilins.edu.br](http://www.unilins.edu.br) | [unilins@unilins.edu.br](mailto:unilins@unilins.edu.br) | (14) 3533-3213



### **Centro Universitário Teresa D'Ávila**

UNIFATEA | Lorena-SP | [www.fatea.br](http://www.fatea.br) | [secretaria-fatea@fatea.br](mailto:secretaria-fatea@fatea.br) | (12) 2124-2870



### **Universidade de Marília**

UNIMAR | Marília-SP | [www.unimar.br](http://www.unimar.br) | [fernanda@unimar.br](mailto:fernanda@unimar.br) | (14) 2105-4111



### **Faculdade João Paulo II**

FAJOPA | Marília-SP | [www.fajopa.edu.br](http://www.fajopa.edu.br) | [coord.filosofia@fajopa.edu.br](mailto:coord.filosofia@fajopa.edu.br) | (14) 3414-1965



### **Faculdade Anhanguera de Matão**

FPM | Matão-SP | [www.anhanguera.com](http://www.anhanguera.com) | [rita.cavichioli@anhanguera.com](mailto:rita.cavichioli@anhanguera.com) | (16) 3383-7600



### **Faculdades da Fundação de Ensino de Mococa**

FAFEM | Mococa-SP | [www.fafem.com.br](http://www.fafem.com.br) | [publicidade@fafem.com.br](mailto:publicidade@fafem.com.br) | (19) 3656-5516



### **Faculdade de Tecnologia de Mogi das Cruzes**

FATEC MC | Mogi das Cruzes-SP | [www.fatecmogidascruzes.com.br](http://www.fatecmogidascruzes.com.br) | [f184ata@cps.sp.gov.br](mailto:f184ata@cps.sp.gov.br) | (11) 4699-2799



### **Faculdade do Clube Náutico Mogiano**

FCNM | Mogi das Cruzes-SP | [www.nautico.edu.br](http://www.nautico.edu.br) | [nautico@nautico.edu.br](mailto:nautico@nautico.edu.br) | (11) 4791-7100



### **Universidade de Mogi das Cruzes**

UMC | Mogi das Cruzes-SP | [www.unc.br](http://www.unc.br) | [fernandosp@unc.br](mailto:fernandosp@unc.br) | (11) 4798-7039



### **Universidade Norte do Paraná - Unopar Polo Mogi das Cruzes**

CEVIMO | Mogi das Cruzes-SP | [www.unoparead.com.br](http://www.unoparead.com.br) | [unopar98@unoparead.com.br](mailto:unopar98@unoparead.com.br) | (11) 4799-9421



### **Faculdades Integradas Maria Imaculada**

FIMI | Mogi-Guaçu-SP | [www.mariaimaculada.br](http://www.mariaimaculada.br) | [romildo@mariaimaculada.br](mailto:romildo@mariaimaculada.br) | (19) 3861-4066



### **Faculdade Network - Nova Odessa**

NWK | Nova Odessa-SP | [www.network.edu.br](http://www.network.edu.br) | [diretoriageral@nwk.edu.br](mailto:diretoriageral@nwk.edu.br) | (19) 3476-7676



### **Centro Universitário FIEO**

UNIFIEO | Osasco-SP | [www.unifieo.br](http://www.unifieo.br) | [elc@unifieo.br](mailto:elc@unifieo.br) | (11) 3651-9940



### **Universidade Anhanguera de São Paulo - Campus Osasco**

UNIAN/UOS | Osasco-SP | [www.anhanguera.com](http://www.anhanguera.com) | [rita.dsoares@anhanguera.com](mailto:rita.dsoares@anhanguera.com) | (11) 3699-9022



### **Faculdade Estácio de Sá de Ourinhos**

ESTÁCIO FAESO | Ourinhos-SP | <http://portal.estacio.br> | [leandro.lopes@estacio.br](mailto:leandro.lopes@estacio.br) | (14) 3302-5000



### **Universidade Norte do Paraná - Unopar Polo Penápolis**

UNOPAR | Penápolis-SP | [www.unoparead.com.br](http://www.unoparead.com.br) | [unopar0888s@unoparead.com.br](mailto:unopar0888s@unoparead.com.br) | (18) 3652-1406



### **Faculdade Anhanguera de Pindamonhangaba**

FPD | Pindamonhangaba-SP | [www.anhanguera.com](http://www.anhanguera.com) | [leticia.cottini@anhanguera.com](mailto:leticia.cottini@anhanguera.com) | (12) 3644-3300



### **Faculdade de Pindamonhangaba**

FAPI | Pindamonhangaba-SP | [www.funvic.org.br](http://www.funvic.org.br) | [comunicacao.pinda@funvic.org.br](mailto:comunicacao.pinda@funvic.org.br) | (12) 3648-8323



### **Universidade Norte do Paraná - Unopar Polo Pindamonhangaba**

UNOPAR | Pindamonhangaba-SP | [www.unoparead.com.br](http://www.unoparead.com.br) | [unopar0889@unoparead.com.br](mailto:unopar0889@unoparead.com.br) | (12) 3642-8167



### **Faculdade Anhanguera de Piracicaba**

FAP | Piracicaba-SP | [www.anhanguera.com](http://www.anhanguera.com) | [marcelo.francisco@anhanguera.com](mailto:marcelo.francisco@anhanguera.com) | (19) 2533-9100



### **Universidade Metodista de Piracicaba**

UNIMEP | Piracicaba-SP | <http://unimep.edu.br> | [reitoria@unimep.br](mailto:reitoria@unimep.br) | (19) 3124-1608



### **Faculdade de Tecnologia Ciências e Educação**

FATECE | Pirassununga-SP | [www.fatece.edu.br](http://www.fatece.edu.br) | [robertagallo@fatece.edu.br](mailto:robertagallo@fatece.edu.br) | (19) 3561-1543



### **Centro Universitário Antônio Eufrásio de Toledo de Presidente Prudente**

TOLEDO PRUDENTE | Presidente Prudente-SP | [www.toledoprudente.edu.br](http://www.toledoprudente.edu.br) | [toledo@toledoprudente.edu.br](mailto:toledo@toledoprudente.edu.br) | (18) 3901-4000



### **Universidade do Oeste Paulista**

UNOESTE | Presidente Prudente-SP | [www.unoeste.br](http://www.unoeste.br) | [proext@unoeste.br](mailto:proext@unoeste.br) | (18) 3229-1000



### **Faculdade Vale do Ribeira**

FVR | Registro-SP | [www.scelisul.com.br](http://www.scelisul.com.br) | [aacbernardes@scelisul.com.br](mailto:aacbernardes@scelisul.com.br) | (13) 3828-2840



### **Universidade de Ribeirão Preto - Campus Ribeirão Preto**

UNAERP | Ribeirão Preto-SP | [www.unaerp.br](http://www.unaerp.br) | [vbonini@unaerp.br](mailto:vbonini@unaerp.br) | (16) 3603-7000



### **Centro Universitário Barão de Mauá**

CBM | Ribeirão Preto-SP | [www.baraodemaua.br](http://www.baraodemaua.br) | [conselhpg@baraodemaua.br](mailto:conselhpg@baraodemaua.br) | (16) 3603-6630



### **Centro Universitário Estácio Ribeirão Preto**

ESTÁCIO UNISEB | Ribeirão Preto-SP | [www.uniseb.com.br](http://www.uniseb.com.br) | [analu.santos@live.estacio.br](mailto:analu.santos@live.estacio.br) | (16) 3968-7263



### **Centro Universitário Moura Lacerda**

CUML | Ribeirão Preto-SP | [www.mouralacerda.edu.br](http://www.mouralacerda.edu.br) | [comunicacao@mouralacerda.edu.br](mailto:comunicacao@mouralacerda.edu.br) | (16) 2101-1010



### **Faculdade Anhanguera - Polo Ribeirão Preto**

UNIDERP - POLO | Ribeirão Preto-SP | [www.anhanguera.com](http://www.anhanguera.com) | [leonardo.vieira2@anhanguera.com](mailto:leonardo.vieira2@anhanguera.com) | (16) 3512-4700





### **Faculdade Anhanguera de Ribeirão Preto**

FRP | Ribeirão Preto-SP | [www.anhanguera.com](http://www.anhanguera.com) | [leonardo.vieira2@anhanguera.com](mailto:leonardo.vieira2@anhanguera.com) | (16) 3512-4700



### **Universidade Norte do Parana - Unopar Polo Ribeirão Preto II**

UNOPAR | Ribeirão Preto-SP | [www.unoparead.com.br](http://www.unoparead.com.br) | [unopar0295s@unoparead.com.br](mailto:unopar0295s@unoparead.com.br) | (16) 3441-2452



### **Escola Superior de Tecnologia e Educação de Rio Claro**

ESRC | Rio Claro-SP | [www.asser.com.br](http://www.asser.com.br) | [dani\\_abreu@bol.com.br](mailto:dani_abreu@bol.com.br) | (19) 3523-2001



### **Faculdade Anhanguera de Rio Claro**

FRC RIO CLARO | Rio Claro-SP | [www.anhanguera.com](http://www.anhanguera.com) | [marcelo.paraizo@anhanguera.com](mailto:marcelo.paraizo@anhanguera.com) | (19) 3522-9700



### **Faculdade Anhanguera de Santa Bárbara**

FA4 | Santa Barbara do Oeste-SP | [www.anhanguera.com](http://www.anhanguera.com) | [renato.mathiessen@anhanguera.com](mailto:renato.mathiessen@anhanguera.com) | (19) 3512-0500



### **Escola Superior de Administração e Gestão Strong**

ESAGS | Santo André-SP | [www.esags.edu.br](http://www.esags.edu.br) | [esags@esags.edu.br](mailto:esags@esags.edu.br) | (11) 4433-6161



### **Faculdades Integradas Coração de Jesus**

FAINC | Santo André-SP | [www.fainc.com.br](http://www.fainc.com.br) | [fernandamoreira@fainc.com.br](mailto:fernandamoreira@fainc.com.br) | (11) 4433-7477



### **Faculdades Integradas de Santo André**

FEFISA | Santo André-SP | [www.fefisa.com.br](http://www.fefisa.com.br) | [info@fefisa.com.br](mailto:info@fefisa.com.br) | (11) 4972-7377



### **Universidade Anhanguera de São Paulo - Santo André**

UNIAN - SANTO ANDRÉ | Santo André-SP | [www.anhanguera.com](http://www.anhanguera.com) | [tatiana.freis@anhanguera.com](mailto:tatiana.freis@anhanguera.com) | (11) 4991-9807



### **Centro Universitário Monte Serrat**

UNIMONTE | Santos-SP | [www.unimonte.br](http://www.unimonte.br) | [reitoria@unimonte.br](mailto:reitoria@unimonte.br) | (13) 3228-2100





### ***Escola Superior de Administração e Gestão - Unidade Santos***

ESAGS BS | Santos-SP | [www.esags.edu.br](http://www.esags.edu.br) | [ana.carolina@esags.edu.br](mailto:ana.carolina@esags.edu.br) | (13) 2127-0003



### ***Universidade Metropolitana de Santos***

UNIMES | Santos-SP | [www.unimes.br](http://www.unimes.br) | [reitoria@unimes.br](mailto:reitoria@unimes.br) | (13) 3226-3400



### ***Universidade Santa Cecília***

UNISANTA | Santos-SP | [www.unisanta.br](http://www.unisanta.br) | [elizabeth@unisanta.br](mailto:elizabeth@unisanta.br) | (13) 3202-7100



### ***Anhanguera de São Bernardo***

UNIAN ABC | São Bernardo do Campo-SP | [www.anhanguera.com](http://www.anhanguera.com) | [thalita.oliveira@anhanguera.com](mailto:thalita.oliveira@anhanguera.com) | (11) 4362-9009



### ***Faculdade Anhanguera de São Bernardo***

FASBC | São Bernardo do Campo-SP | [www.anhanguera.com](http://www.anhanguera.com) | [adriano.junqueira@anhanguera.com](mailto:adriano.junqueira@anhanguera.com) | (11) 2823-1012



### ***Faculdade de São Bernardo do Campo***

FASB | São Bernardo do Campo-SP | [www.fasb.com.br](http://www.fasb.com.br) | [secretaria@fasb.com.br](mailto:secretaria@fasb.com.br) | (11) 4123-1469



### ***Centro Universitário do Instituto Mauá de Tecnologia***

IMT | São Caetano do Sul-SP | [www.maua.br](http://www.maua.br) | [ceun@maua.br](mailto:ceun@maua.br) | (11) 4239-3022



### ***Faculdade Anhanguera de São Caetano***

FAENAC | São Caetano do Sul-SP | [www.anhanguera.com.br](http://www.anhanguera.com.br) | [tatiana.freis@anhanguera.com](mailto:tatiana.freis@anhanguera.com) | (11) 4223-7800



### ***Faculdade de Tecnologia de São Caetano do Sul - Antonio Russo***

FATEC | São Caetano do Sul-SP | [www.fatecsaocaetano.edu.br](http://www.fatecsaocaetano.edu.br) | [diretoria.saocaetano@fatec.sp.gov.br](mailto:diretoria.saocaetano@fatec.sp.gov.br) | (11) 4232-9552



### ***Centro Universitário Central Paulista***

UNICEP | São Carlos-SP | [www.unicep.edu.br](http://www.unicep.edu.br) | [projetoeg@unicep.com.br](mailto:projetoeg@unicep.com.br) | (16) 3362-2111



### ***Centro Universitário Fundação de Ensino Octávio Bastos***

UNIFEOB | São João da Boa Vista-SP | [www.unifeob.edu.br](http://www.unifeob.edu.br) | [luciana.junqueira@unifeob.edu.br](mailto:luciana.junqueira@unifeob.edu.br) | (19) 3634-3238



### ***União das Faculdades dos Grandes Lagos***

UNILAGO | São José do Rio Preto-SP | [www.unilago.com.br](http://www.unilago.com.br) | [unilago@unilago.com.br](mailto:unilago@unilago.com.br) | (17) 3354-6000



### ***Faculdade Anhanguera de São José dos Campos***

FJC | São José dos Campos-SP | [www.unianhanguera.edu.br](http://www.unianhanguera.edu.br) | [camila.medina@anhanguera.com](mailto:camila.medina@anhanguera.com) | (12) 3512-1300



### ***Universidade do Vale do Paraíba***

UNIVAP | São José dos Campos-SP | [www.univap.br](http://www.univap.br) | [mirela@univap.br](mailto:mirela@univap.br) | (12) 3947-1015



### **Universidade Norte do Paraná - Unopar São José dos Campos**

UNOPAR | São José dos Campos-SP | [www.unoparead.com.br](http://www.unoparead.com.br) | [unopar122@unoparead.com.br](mailto:unopar122@unoparead.com.br) | (12) 3933-9161



### **Anhanguera Belenzinho**

UTP | São Paulo-SP | [www.anhanguera.com](http://www.anhanguera.com) | [jose.sallum@anhanguera.com](mailto:jose.sallum@anhanguera.com) | (11) 3133-7900



### **Centro Universitário Anhanguera de São Paulo - Pirituba**

ANHANGUERA | São Paulo-SP | [www.anhanguera.com](http://www.anhanguera.com) | [naiara.matos@anhanguera.com](mailto:naiara.matos@anhanguera.com) | (11) 3512-8400



### **Centro Universitário Belas Artes de São Paulo**

BELAS ARTES | São Paulo-SP | [www.belasartes.br](http://www.belasartes.br) | [extensao@belasartes.br](mailto:extensao@belasartes.br) | (11) 5576-5703



### **Centro Universitário das Faculdades Metropolitanas Unidas**

FMU | São Paulo-SP | [www.fmu.br](http://www.fmu.br) | [reitoria@fmu.br](mailto:reitoria@fmu.br) | (11) 3346-6200



### **Centro Universitário Estácio Radial de São Paulo - Campus Vila dos Remédios**

ESTÁCIO UNIRADIAL | São Paulo-SP | <http://portal.estacio.br> | [jose.queiroz@estacio.br](mailto:jose.queiroz@estacio.br) | (11) 4831-9653



### **Centro Universitário Estácio Radial de São Paulo - Núcleo Capital**

ESTÁCIO CERSP | São Paulo-SP | <http://portal.estacio.br> | [andre.ferrari@estacio.br](mailto:andre.ferrari@estacio.br) | (11) 3139-3313



### **Centro Universitário Fecap**

FECAP | São Paulo-SP | [www.fecap.br](http://www.fecap.br) | [wanderley.carneiro@fecap.br](mailto:wanderley.carneiro@fecap.br) | (11) 3272-2316



### **Centro Universitário Senac**

SENAC | São Paulo-SP | [www.sp.senac.br](http://www.sp.senac.br) | [reitoria@sp.senac.br](mailto:reitoria@sp.senac.br) | (11) 5682-7300



### **Escola Superior de Propaganda e Marketing de São Paulo**

ESPM | São Paulo-SP | [www.espm.br](http://www.espm.br) | [fred@espm.br](mailto:fred@espm.br) | (11) 5085-6672



### **Faculdade Carlos Drummond de Andrade**

FACULDADE DRUMMOND | São Paulo-SP | [www.drummond.com.br](http://www.drummond.com.br) | [drummond@drummond.com.br](mailto:drummond@drummond.com.br) | (11) 2942-1488



### **Faculdade Damásio**

DAMÁSIO | São Paulo-SP | [www.devrybrasil.edu.br/damasio](http://www.devrybrasil.edu.br/damasio) | [csilva51@damasio.edu.br](mailto:csilva51@damasio.edu.br) | (11) 3164-6633



### **Faculdade de Tecnologia em Hotelaria, Gastronomia e Turismo de São Paulo**

HOTEC | São Paulo-SP | [www.hotec.com.br](http://www.hotec.com.br) | [hotec@hotec.com.br](mailto:hotec@hotec.com.br) | (11) 3246-2888



### **Faculdade de Tecnologia Senai Antoine Skaf**

SENAISP | São Paulo-SP | [www.sp.senai.br](http://www.sp.senai.br) | [marcelo.costa@sp.senai.br](mailto:marcelo.costa@sp.senai.br) | (11) 3312-3544



### **Faculdade Fipecafi**

FIPECAFI | São Paulo-SP | [www.fipecafi.org](http://www.fipecafi.org) | [george.sales@fipecafi.org](mailto:george.sales@fipecafi.org) | (11) 2184-2064



### **Faculdade Método de São Paulo**

FAMESP | São Paulo-SP | [www.famesp.com.br](http://www.famesp.com.br) | [ligia@famesp.com.br](mailto:ligia@famesp.com.br) | (11) 5074-1010



### **Faculdade Paulista de Pesquisa e Ensino Superior**

FAPPES | São Paulo-SP | [www.fappes.edu.br](http://www.fappes.edu.br) | [sergio.brejao@fappes.edu.br](mailto:sergio.brejao@fappes.edu.br) | (11) 3111-1300



### **Faculdade Santa Marcelina**

FASM | São Paulo-SP | [www.fasm.edu.br](http://www.fasm.edu.br) | [fasm@fasm.edu.br](mailto:fasm@fasm.edu.br) | (11) 3824-5800



### **Faculdades Integradas Campos Salles**

FICS | São Paulo-SP | [www.cs.edu.br](http://www.cs.edu.br) | [cs@cs.edu.br](mailto:cs@cs.edu.br) | (11) 3649-7000



### **Faculdades Oswaldo Cruz**

FOC | São Paulo-SP | [www.oswaldocruz.br](http://www.oswaldocruz.br) | [nelson.bonetto@oswaldocruz.br](mailto:nelson.bonetto@oswaldocruz.br) | (11) 3824-3660



### **Fundação Armando Alvares Penteado**

FAAP | São Paulo-SP | [www.faap.br](http://www.faap.br) | [faapsocial@faap.br](mailto:faapsocial@faap.br) | (11) 3662-7000



### **Inspere Instituto de Ensino e Pesquisa**

INSPER | São Paulo-SP | [www.insper.edu.br](http://www.insper.edu.br) | [savi@insper.edu.br](mailto:savi@insper.edu.br) | (11) 4504-2300



### **Instituto Superior de Educação Vera Cruz**

INSTITUTO VERA CRUZ | São Paulo-SP | [www.veracruz.edu.br/instituto](http://www.veracruz.edu.br/instituto) | [instituto@veracruz.edu.br](mailto:instituto@veracruz.edu.br) | (11) 3838-5992



### **Istituto Europeo di Design**

IED | São Paulo-SP | [www.ied.edu.br](http://www.ied.edu.br) | [v.megido@ftied.edu.br](mailto:v.megido@ftied.edu.br) | (11) 3660-8000



### **Universidade Anhanguera - Polo Vila Mariana**

UVM | São Paulo-SP | [www.anhanguera.com](http://www.anhanguera.com) | [elizete.soares@anhanguera.com](mailto:elizete.soares@anhanguera.com) | (11) 5085-9000



### **Universidade Anhanguera de São Paulo - Unidade Santana**

UNIAN | São Paulo-SP | [www.anhanguera.com](http://www.anhanguera.com) | [tatiana.freis@anhanguera.com](mailto:tatiana.freis@anhanguera.com) | (11) 2972-9007



### **Universidade Anhembi Morumbi**

UAM | São Paulo-SP | [www.anhembi.br](http://www.anhembi.br) | [reitor@anhembi.br](mailto:reitor@anhembi.br) | (11) 3847-3100



### **Universidade Cidade de São Paulo**

UNICID | São Paulo-SP | [www.unicid.edu.br](http://www.unicid.edu.br) | [maria.saldanha@unicid.edu.br](mailto:maria.saldanha@unicid.edu.br) | (11) 2178-1209



### **Universidade Cruzeiro do Sul**

CRUZEIRO DO SUL | São Paulo-SP | [www.cruzeirosul.edu.br](http://www.cruzeirosul.edu.br) | [carlos.tiveron@cruzeirosul.edu.br](mailto:carlos.tiveron@cruzeirosul.edu.br) | (11) 2037-5758



### **Universidade Ibirapuera**

UNIB | São Paulo-SP | [www.ibirapuera.edu.br](http://www.ibirapuera.edu.br) | [reitoria@ibirapuera.edu.br](mailto:reitoria@ibirapuera.edu.br) | (11) 5694-7940



### **Faculdade São Sebastião**

FASS | São Sebastião-SP | [www.unibrsaoseba.com.br](http://www.unibrsaoseba.com.br) | [patricia.costa@fass.edu.br](mailto:patricia.costa@fass.edu.br) | (12) 3893-3100



### **Faculdade de Tecnologia de São Vicente**

FATEF | São Vicente-SP | [www.fortec.edu.br](http://www.fortec.edu.br) | [fatef@fortec.edu.br](mailto:fatef@fortec.edu.br) | (35) 3569-2525



### **União Brasileira Educacional**

UNIBR | São Vicente-SP | [www.unibr.com.br](http://www.unibr.com.br) | [elaine@unibr.edu.br](mailto:elaine@unibr.edu.br) | (13) 3569-8200



### **Universidade Norte do Paraná - Unopar União Educacional Unisat**

UNISAT | São Vicente-SP | [www.unoparead.com.br](http://www.unoparead.com.br) | [unopar137@unoparead.com.br](mailto:unopar137@unoparead.com.br) | (13) 3467-5236



### **Faculdade Anhanguera - Polo de Sertãozinho**

FSE | Sertãozinho-SP | [www.anhanguera.com](http://www.anhanguera.com) | [rosemary.merli@anhanguera.com](mailto:rosemary.merli@anhanguera.com) | (16) 3946-3400



### **Faculdade Anhanguera de Sorocaba**

FSO | Sorocaba-SP | [www.anhanguera.com](http://www.anhanguera.com) | [moises.cazela@anhanguera.com](mailto:moises.cazela@anhanguera.com) | (15) 3031-9300



### **Faculdade de Engenharia de Sorocaba**

FACENS | Sorocaba-SP | [www.facens.br](http://www.facens.br) | [facens@facens.br](mailto:facens@facens.br) | (15) 3238-1188



### **Faculdade Anhanguera de Sumaré**

FSU | Sumaré-SP | [www.anhanguera.com](http://www.anhanguera.com) | [renata.vicente@anhanguera.com](mailto:renata.vicente@anhanguera.com) | (19) 3045-2700







### **Universidade Norte do Paraná - Unopar Polo Suzano**

UNOPAR | Suzano-SP | [www.unoparead.com.br](http://www.unoparead.com.br) | [unopar132@unoparead.com.br](mailto:unopar132@unoparead.com.br) | (11) 98301-7622



### **Faculdade Anhanguera de Taboão da Serra**

FATS | Taboão da Serra-SP | [www.anhanguera.com](http://www.anhanguera.com) | [dennis.pereira@anhanguera.com](mailto:dennis.pereira@anhanguera.com) | (11) 4097-6086



### **Faculdade de Tecnologia de Taquaritinga**

FATEC/TQ | Taquaritinga-SP | [www.fatectq.com.br](http://www.fatectq.com.br) | [luciana.ferrarezi@fatectq.edu.br](mailto:luciana.ferrarezi@fatectq.edu.br) | (16) 3252-5250



### **Instituto Taquaritinguense de Ensino Superior Dr. Aristides de Carvalho Schlobach**

ITES | Taquaritinga-SP | [www.ites.com.br](http://www.ites.com.br) | [diretoria@ites.com.br](mailto:diretoria@ites.com.br) | (16) 3253-8200



### **Centro Estadual de Educação Tecnológica Paula Souza - Faculdade de Tecnologia**

FATEC TATUÍ | Tatuí-SP | [www.fatectatui.edu.br](http://www.fatectatui.edu.br) | [angelina.bueno@fatec.sp.gov.br](mailto:angelina.bueno@fatec.sp.gov.br) | (15) 3205-7780



### **Faculdade Anhanguera de Taubaté**

FAT TAUBATE | Taubaté-SP | [www.unianhanguera.edu.br](http://www.unianhanguera.edu.br) | [responsabilidadesocial@kroton.com.br](mailto:responsabilidadesocial@kroton.com.br) | (12) 3625-4900



### **Faculdade Anhanguera de Taubaté - Unidade II**

FPT | Taubaté-SP | [www.anhanguera.com](http://www.anhanguera.com) | [fabiana.cazali@anhanguera.com](mailto:fabiana.cazali@anhanguera.com) | (12) 3634-4100



### **Faculdade Dehoniana**

DEHONIANA | Taubaté-SP | [www.dehoniana.edu.br](http://www.dehoniana.edu.br) | [dehoniana@uol.com.br](mailto:dehoniana@uol.com.br) | (12) 3625-8080



### **Universidade Norte do Paraná - Unopar Taubaté**

UNOPAR TAUBATÉ | Taubaté-SP | [www.unoparead.com.br](http://www.unoparead.com.br) | [unopar138@unoparead.com.br](mailto:unopar138@unoparead.com.br) | (12) 3621-4292





### Participação nas edições de 2005 a 2016



## PARANÁ



### **Faculdade de Apucarana**

FAP | Apucarana-PR | [www.cesuap.edu.br](http://www.cesuap.edu.br) | [fap@fap.com.br](mailto:fap@fap.com.br) | (43) 3033-8900



### **Universidade Norte do Paraná - Unopar Campus Araongas**

UNOPAR ARAPONGAS | Araongas-PR | [www.unoparead.com.br](http://www.unoparead.com.br) | [unopar@unopar.br](mailto:unopar@unopar.br) | (43) 3172-7555



### **Universidade Norte do Paraná - Unopar Unidade Araongas II**

UNOPAR ARAPONGAS EAD | Araongas-PR | [www.unoparead.com.br](http://www.unoparead.com.br) | [unopar303@unoparead.com.br](mailto:unopar303@unoparead.com.br) | (43) 3172-7589



### **Faculdade Nacional de Educação e Ensino Superior do Paraná**

FANEESP | Araucária-PR | [www.faneesp.edu.br](http://www.faneesp.edu.br) | [direcao@faneesp.edu.br](mailto:direcao@faneesp.edu.br) | (41) 3552-1300



### **Editora e Distribuidora Educacional**

UNOPAR | Bandeirantes-PR | [www.unoparead.com.br](http://www.unoparead.com.br) | [diomar.mazzutti@unopar.br](mailto:diomar.mazzutti@unopar.br) | (43) 3542-6035



### **Faculdade Catuaí**

FACULDADE CATUAÍ | Cambe-PR | [www.faculdadecatuaui.com.br](http://www.faculdadecatuaui.com.br) | [secretaria@faculdadecatuaui.com.br](mailto:secretaria@faculdadecatuaui.com.br) | (43) 3174-5454



### **Faculdade Integrado de Campo Mourão**

FACULDADE INTEGRADO | Campo Mourão-PR | [www.grupointegrado.br](http://www.grupointegrado.br) | [direcao.academica@grupointegrado.br](mailto:direcao.academica@grupointegrado.br) | (44) 3518-2500



### **Universidade Norte do Paraná - Unopar Polo Mourão**

UNOPAR | Campo Mourão-PR | [www.unoparead.com.br](http://www.unoparead.com.br) | [unopar0571s@unoparead.com.br](mailto:unopar0571s@unoparead.com.br) | (44) 3017-0875



### **Centro Universitário Fag**

FAG | Cascavel-PR | [www.fag.edu.br](http://www.fag.edu.br) | [fag@fag.edu.br](mailto:fag@fag.edu.br) | (45) 3321-3900



### **Faculdade Anhanguera de Cascavel**

FAC | Cascavel-PR | [www.anhanguera.com](http://www.anhanguera.com) | [elder.ferrari@anhanguera.com](mailto:elder.ferrari@anhanguera.com) | (45) 8811-4740



### **Faculdade de Tecnologia Senai Cascavel**

FTSC | Cascavel-PR | [www.senaipr.org.br](http://www.senaipr.org.br) | [senai.cascavel@pr.senai.br](mailto:senai.cascavel@pr.senai.br) | (45) 3220-5442



### **Faculdade Missioneira do Paraná**

FAMIPAR | Cascavel-PR | [www.famipar.edu.br](http://www.famipar.edu.br) | [financeiro@famipar.edu.br](mailto:financeiro@famipar.edu.br) | (45) 3226-1340



### ***União Educacional de Cascavel***

UNIVEL | Cascavel-PR | [www.univel.br](http://www.univel.br) | [direcao@univel.br](mailto:direcao@univel.br) | (45) 3036-3636



### ***Faculdade Educacional de Colombo***

FAEC | Colombo-PR | [www.faecpr.edu.br](http://www.faecpr.edu.br) | [direcao@faecpr.edu.br](mailto:direcao@faecpr.edu.br) | (41) 3621-0505



### ***Faculdade Cristo Rei***

FACCREI | Cornélio Procópio-PR | [www.faccrei.edu.br](http://www.faccrei.edu.br) | [diretoria@faccrei.edu.br](mailto:diretoria@faccrei.edu.br) | (43) 3524-3301



### ***Faculdade de Ensino Superior Dom Bosco***

FDB | Cornélio Procópio-PR | [www.facdombosco.edu.br](http://www.facdombosco.edu.br) | [faculadedombosco@bol.com.br](mailto:faculadedombosco@bol.com.br) | (43) 3523-6872



### ***Universidade Norte do Paraná - Unopar Polo I Cornélio Procópio***

UNOPAR | Cornélio Procópio-PR | [www.unoparead.com.br](http://www.unoparead.com.br) | [unopar158@unoparead.com.br](mailto:unopar158@unoparead.com.br) | (43) 3401-6000



### ***Universidade Norte do Paraná - Unopar Polo II Cornélio Procópio***

UNOPAR | Cornélio Procópio-PR | [www.unoparead.com.br](http://www.unoparead.com.br) | [unopar161@unoparead.com.br](mailto:unopar161@unoparead.com.br) | (43) 3523-1523



### ***Centro Universitário Autônomo do Brasil***

UNIBRASIL | Curitiba-PR | [www.unibrasil.com.br](http://www.unibrasil.com.br) | [pesquisaextensao@unibrasil.com.br](mailto:pesquisaextensao@unibrasil.com.br) | (41) 3361-4200



### ***Centro Universitário Campos de Andrade***

UNIANDRADE | Curitiba-PR | [www.uniandrade.br](http://www.uniandrade.br) | [uniandrade@uniandrade.br](mailto:uniandrade@uniandrade.br) | (41) 3219-4290



### ***Centro Universitário Curitiba***

UNICURITIBA | Curitiba-PR | [www.unicuritiba.edu.br](http://www.unicuritiba.edu.br) | [centralatendimento@unicuritiba.edu.br](mailto:centralatendimento@unicuritiba.edu.br) | (41) 3213-8700





### **Centro Universitário Franciscano do Paraná**

FAE | Curitiba-PR | [www.fae.edu](http://www.fae.edu) | [imprensa@fae.edu](mailto:imprensa@fae.edu) | (41) 2117-9800



### **Centro Universitário Uninter**

UNINTER | Curitiba-PR | [portal.uninter.com](http://portal.uninter.com) | [financeiro@uninter.com](mailto:financeiro@uninter.com) | (41) 2102-3402



### **Faculdade de Tecnologia Cetep**

CETEP | Curitiba-PR | [www.cetepensino.com.br](http://www.cetepensino.com.br) | [cassiano@cetepensino.com.br](mailto:cassiano@cetepensino.com.br) | (41) 3362-1705



### **Faculdade de Tecnologia Senai Cic**

SENAI CIC | Curitiba-PR | [www.senaipr.org.br](http://www.senaipr.org.br) | [faculdade.cic@pr.senai.br](mailto:faculdade.cic@pr.senai.br) | (41) 3271-7114



### **Faculdade de Tecnologia Senai Curitiba**

SENAI CURITIBA | Curitiba-PR | [www.senaipr.org.br](http://www.senaipr.org.br) | [faculdade.curitiba@pr.senai.br](mailto:faculdade.curitiba@pr.senai.br) | (41) 3271-7588



### **Faculdade Estácio de Curitiba**

ESTÁCIO CURITIBA | Curitiba-PR | <http://portal.estacio.br> | [fabrizio.mancini@estacio.br](mailto:fabrizio.mancini@estacio.br) | (41) 9941-8899



### **Faculdade Modelo**

FACIMOD | Curitiba-PR | [www.facimod.com.br](http://www.facimod.com.br) | [monique@modelo.edu.br](mailto:monique@modelo.edu.br) | (41) 3226-4545



### **Faculdades Integradas Santa Cruz de Curitiba**

FARESC | Curitiba-PR | [www.santacruz.br](http://www.santacruz.br) | [santacruz@santacruz.br](mailto:santacruz@santacruz.br) | (41) 3052-4900



### **Instituto Educacional Anchieta**

FACULDADE ANCHIETA | Curitiba-PR | [www.faculdadeanchieta.edu.br](http://www.faculdadeanchieta.edu.br) | [anchieta@faculdadeanchieta.edu.br](mailto:anchieta@faculdadeanchieta.edu.br) | (41) 3069-4040



### **Universidade Tuiuti do Paraná**

UTP | Curitiba-PR | [www.utp.edu.br](http://www.utp.edu.br) | [prohumana@utp.br](mailto:prohumana@utp.br) | (41) 3331-7700



### **Centro Universitário Dinâmica das Cataratas**

UDC VILA A | Foz do Iguaçu-PR | [www.udc.edu.br](http://www.udc.edu.br) | [jdomareski@udc.edu.br](mailto:jdomareski@udc.edu.br) | (45) 3028-3232



### **Centro Universitário Dinâmica das Cataratas**

UDC CENTRO | Foz do Iguaçu-PR | [www.udc.edu.br](http://www.udc.edu.br) | [udc@udc.edu.br](mailto:udc@udc.edu.br) | (45) 3523-6900



### **Faculdade Integrada das Cataratas - Campus II**

FIC | Foz do Iguaçu-PR | [www.udc.edu.br](http://www.udc.edu.br) | [udc@udc.edu.br](mailto:udc@udc.edu.br) | (45) 3520-1900



### **Universidade Norte do Paraná - Unopar Polo Foz do Iguaçu II**

UNOPAR | Foz do Iguaçu-PR | [www.unoparead.com.br](http://www.unoparead.com.br) | [unopar796@unoparead.com.br](mailto:unopar796@unoparead.com.br) | (45) 3523-0838





### **Faculdade Campo Real**

FCR | Guarapuava-PR | [www.camporeal.edu.br](http://www.camporeal.edu.br) | [prof\\_patriciamelhem@camporeal.edu.br](mailto:prof_patriciamelhem@camporeal.edu.br) | (42) 3621-5200



### **Faculdade Guairacá**

FAG | Guarapuava-PR | [www.faculdadeguairaca.edu.br](http://www.faculdadeguairaca.edu.br) | [guairaca@faculdadeguairaca.com.br](mailto:guairaca@faculdadeguairaca.com.br) | (42) 3622-2000



### **Universidade Norte do Paraná - Unopar Ibaiti**

UNOPAR IBAITI | Ibaiti-PR | [www.unoparead.com.br](http://www.unoparead.com.br) | [unopar62s@unoparead.com.br](mailto:unopar62s@unoparead.com.br) | (43) 3546-2521



### **Instituto Adventista Paranaense**

IAP | Ivatuba-PR | [www.iap.org.br](http://www.iap.org.br) | [sec.faculdade@gmail.com](mailto:sec.faculdade@gmail.com) | (44) 3236-8000



### **Faculdade Educacional da Lapa**

FAEL | Lapa-PR | [www.fael.edu.br](http://www.fael.edu.br) | [secretariageral@fael.edu.br](mailto:secretariageral@fael.edu.br) | (41) 3235-6650



### **Faculdade Intermunicipal do Noroeste do Paraná**

FACINOR | Loanda-PR | [www.facinor.br](http://www.facinor.br) | [fabioluz\\_3@hotmail.com](mailto:fabioluz_3@hotmail.com) | (44) 3425-1037



### **Centro Universitário Filadélfia**

UNIFIL | Londrina-PR | [www.unifil.br](http://www.unifil.br) | [contato@unifil.br](mailto:contato@unifil.br) | (43) 3375-7474



### **Faculdade da Indústria Senai Londrina**

SENAI | Londrina-PR | <http://faculdadesdaindustria.org.br> | [faculdade.londrina@pr.senai.br](mailto:faculdade.londrina@pr.senai.br) | (43) 3294-5109



### **Faculdade Pitágoras de Londrina**

FPL | Londrina-PR | [www.faculdadepitagoras.com.br](http://www.faculdadepitagoras.com.br) | [leilaz@pitagoras.com.br](mailto:leilaz@pitagoras.com.br) | (43) 3373-7333



### **Instituto de Ensino Superior de Londrina**

INESUL | Londrina-PR | [www.inesul.edu.br](http://www.inesul.edu.br) | [direcaogeral@inesul.edu.br](mailto:direcaogeral@inesul.edu.br) | (43) 3379-2000

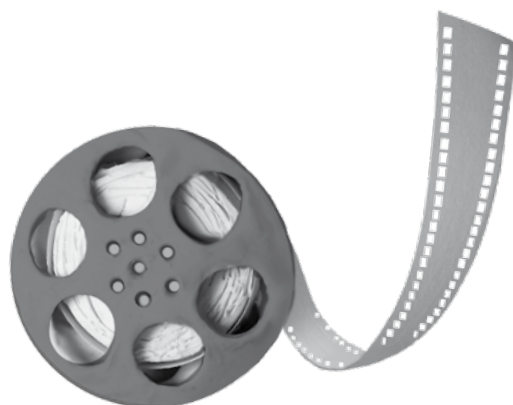



### ***Instituto Filadélfia de Londrina***

IFL | Londrina-PR | [www.unifil.br](http://www.unifil.br) | [assistentesocial@filadelfia.br](mailto:assistentesocial@filadelfia.br) | (43) 3375-7381



### ***Universidade Norte do Paraná***

UNOPAR | Londrina-PR | [www.unoparead.com.br](http://www.unoparead.com.br) | [extensao@unopar.br](mailto:extensao@unopar.br) | (43) 3371-7700



### ***Universidade Norte do Paraná - Unopar Londrina II***

UNOPAR LONDRINA II | Londrina-PR | [www.unoparead.com.br](http://www.unoparead.com.br) | [unopar332@unoparead.com.br](mailto:unopar332@unoparead.com.br) | (43) 3326-7700



### ***Universidade Norte do Paraná - Unopar Polo Cabo de Santo Agostinho***

UNOPAR | Londrina-PR | [www.unoparead.com.br](http://www.unoparead.com.br) | [unopar1490@unoparead.com.br](mailto:unopar1490@unoparead.com.br) | (81) 3521-1409



### ***Universidade Norte do Paraná - Unopar Unidade Aeroporto***

UNOPAR | Londrina-PR | [www.unoparead.com.br](http://www.unoparead.com.br) | [flavia.frutos@unopar.br](mailto:flavia.frutos@unopar.br) | (43) 3337-7951



### ***Universidade Norte do Paraná - Unopar Unidade Boulevard***

UNOPAR | Londrina-PR | [www.unoparead.com.br](http://www.unoparead.com.br) | [flavia.frutos@unopar.br](mailto:flavia.frutos@unopar.br) | (43) 3356-0499



### ***Universidade Norte do Paraná - Unopar Polo Manoel Ribas***

UNOPAR | Manoel Ribas-PR | [www.unoparead.com.br](http://www.unoparead.com.br) | [unopar0947@unoparead.com.br](mailto:unopar0947@unoparead.com.br) | (43) 3435-3489



### ***Centro Universitário Cesumar***

UNICESUMAR | Maringá-PR | [www.unicesumar.edu.br](http://www.unicesumar.edu.br) | [wilsonf@cesumar.br](mailto:wilsonf@cesumar.br) | (44) 3027-6360



### ***Faculdade de Tecnologia Senai Maringá***

FAC DE TEC SENAI MGÁ | Maringá-PR | [www.faculdadesdaindustria.com.br](http://www.faculdadesdaindustria.com.br) | [faculdade.maringa@pr.senai.br](mailto:faculdade.maringa@pr.senai.br) | (44) 3218-5600



### ***Faculdade Eficaz***

F.E. | Maringá-PR | [www.faculdadeeficaz.com.br](http://www.faculdadeeficaz.com.br) | [direcao geral@faculdadeeficaz.com.br](mailto:direcao geral@faculdadeeficaz.com.br) | (44) 3029-9094



### ***Faculdade Maringá***

CESPAR | Maringá-PR | [www.faculdadesmaringa.br](http://www.faculdadesmaringa.br) | [faculdadesmaringa@faculdadesmaringa.br](mailto:faculdadesmaringa@faculdadesmaringa.br) | (44) 3027-1100



### ***Faculdade Metropolitana de Maringá***

FAMMA | Maringá-PR | [www.unifamma.edu.br](http://www.unifamma.edu.br) | [unifamma@unifamma.edu.br](mailto:unifamma@unifamma.edu.br) | (44) 2101-5550



### ***Faculdade Educacional de Medianeira***

UDC MEDIANEIRA | Medianeira-PR | [www.udc.edu.br/udcmedianeira](http://www.udc.edu.br/udcmedianeira) | [udcmedianeira@udc.edu.br](mailto:udcmedianeira@udc.edu.br) | (45) 3264-3050



### ***Faculdade de Agronegócio de Paraíso do Norte***

FAPAN | Paraíso do Norte-PR | [www.fapanpr.edu.br](http://www.fapanpr.edu.br) | [fapan@fapanpr.edu.br](mailto:fapan@fapanpr.edu.br) | (44) 3431-1212



### ***Instituto Superior do Litoral do Paraná***

ISULPAR | Paranaguá-PR | [www.isulpar.edu.br](http://www.isulpar.edu.br) | [secretaria@isulpar.edu.br](mailto:secretaria@isulpar.edu.br) | (41) 3424-4018



### ***Faculdade de Pato Branco***

FADEP | Pato Branco-PR | [www.fadep.br](http://www.fadep.br) | [fadep@fadep.br](mailto:fadep@fadep.br) | (46) 3220-3000



### ***Faculdade de Pinhais***

FAPI | Pinhais-PR | [www.fapi-pinhais.edu.br](http://www.fapi-pinhais.edu.br) | [contato@fapi-pinhais.com.br](mailto:contato@fapi-pinhais.com.br) | (41) 3667-6000



### ***Faculdades do Centro do Paraná***

UCP | Pitanga-PR | [www.ucpparana.edu.br](http://www.ucpparana.edu.br) | [direcao@ucpparana.edu.br](mailto:direcao@ucpparana.edu.br) | (42) 3646-5555



### ***Faculdade Educacional de Ponta Grossa - União***

UNOPARPG | Ponta Grossa-PR | [www.unoparead.com.br](http://www.unoparead.com.br) | [unopar.pontagrossa@kroton.com.br](mailto:unopar.pontagrossa@kroton.com.br) | (42) 3220-9999



### ***Universidade Norte do Paraná - Unopar Polo Santo Antônio da Platina***

UNOPAR | Santo Antônio da Platina-PR | [www.unoparead.com.br](http://www.unoparead.com.br) | [unopar1624@unoparead.com.br](mailto:unopar1624@unoparead.com.br) | (43) 3534-7399



### ***FAE São José dos Pinhais***

FAE | São José dos Pinhais-PR | [www.fae.edu](http://www.fae.edu) | [andrea.serafim@fae.edu](mailto:andrea.serafim@fae.edu) | (41) 2117-9800



### ***Universidade Norte do Paraná - Unopar Polo Toledo***

UNOPAR | Toledo-PR | [www.unoparead.com.br](http://www.unoparead.com.br) | [unopar143@unoparead.com.br](mailto:unopar143@unoparead.com.br) | (45) 3378-5706



### ***Universidade Norte do Paraná - Unopar Polo Colégio Global de Umuarama***

UNOPAR - GLOBAL | Umuarama-PR | [www.colglobal.com.br](http://www.colglobal.com.br) | [unopar0791@unoparead.com.br](mailto:unopar0791@unoparead.com.br) | (44) 3621-4700



### ***Universidade Paranaense***

UNIPAR | Umuarama-PR | [www.unipar.br](http://www.unipar.br) | [degeu@unipar.br](mailto:degeu@unipar.br) | (44) 3621-2821



## RIO GRANDE DO SUL



### **Universidade da Região da Campanha**

URCAMP | Bagé-RS | [www.urcamp.edu.br](http://www.urcamp.edu.br) | [proippex@urcamp.tche.br](mailto:proippex@urcamp.tche.br) | (53) 3242-8244



### **Faculdade Ftec - Unidade Bento Gonçalves**

FTEC | Bento Gonçalves-RS | [www.ftec.com.br](http://www.ftec.com.br) | [deborafrizzo@ftec.com.br](mailto:deborafrizzo@ftec.com.br) | (54) 3452-6644



### **Universidade Luterana do Brasil - Campus Cachoeira do Sul**

ULBRA CACHOEIRA DO SUL | Cachoeira do Sul-RS | [www.ulbra.br/cachoeiradosul](http://www.ulbra.br/cachoeiradosul) | [pesquisacds@ulbra.br](mailto:pesquisacds@ulbra.br) | (51) 9943-7964



### **Faculdade Inedi**

CESUCA | Cachoeirinha-RS | [www.cesuca.edu.br](http://www.cesuca.edu.br) | [direcaogeral@cesuca.com.br](mailto:direcaogeral@cesuca.com.br) | (51) 3396-1000



### **Instituto Eckart Desenvolvimento Humano e Organizacional**

INSTITUTO ECKART | Cachoeirinha-RS | [www.eckart.com.br](http://www.eckart.com.br) | [atendimento@institutoeckart.com.br](mailto:atendimento@institutoeckart.com.br) | (51) 3470-6218



### **Centro Universitário La Salle**

UNILASALLE | Canoas-RS | [www.unilasalle.edu.br](http://www.unilasalle.edu.br) | [pastoral@unilasalle.edu.br](mailto:pastoral@unilasalle.edu.br) | (51) 3746-8500



### **Universidade Luterana do Brasil - Campus Canoas**

ULBRA CANOAS | Canoas-RS | [www.ulbra.br/canoas](http://www.ulbra.br/canoas) | [extensao.canoas@ulbra.br](mailto:extensao.canoas@ulbra.br) | (51) 3477-9103



### **Universidade Luterana do Brasil - Campus Carazinho**

ULBRA CARAZINHO | Carazinho-RS | [www.ulbra.br/carazinho](http://www.ulbra.br/carazinho) | [rejane.gehlen@ulbra.br](mailto:rejane.gehlen@ulbra.br) | (54) 3329-1010



### **Centro Superior de Tecnologia Tecbrasil**

FTEC | Caxias do Sul-RS | [www.ftec.com.br](http://www.ftec.com.br) | [deborafrizzo@ftec.com.br](mailto:deborafrizzo@ftec.com.br) | (54) 3027-1300



### **Centro Universitário da Serra Gaúcha**

FSG | Caxias do Sul-RS | [www.fsg.br](http://www.fsg.br) | [fsg@fsg.br](mailto:fsg@fsg.br) | (54) 2101-6000



### **Faculdade Anhanguera Caxias do Sul**

FKA | Caxias do Sul-RS | [www.anhanguera.com](http://www.anhanguera.com) | [sirlene.dias@anhanguera.com](mailto:sirlene.dias@anhanguera.com) | (54) 3223-0067



### **Faculdade Fátima**

FACULDADE FÁTIMA | Caxias do Sul-RS | [www.fatimaeducacao.com.br](http://www.fatimaeducacao.com.br) | [marcia.fonseca@fatimaeducacao.com.br](mailto:marcia.fonseca@fatimaeducacao.com.br) | (54) 3535-7300



### **Faculdade Murialdo**

ILEM | Caxias do Sul-RS | [www.faculdademurialdo.com.br](http://www.faculdademurialdo.com.br) | [imprensa@faculdademurialdo.com.br](mailto:imprensa@faculdademurialdo.com.br) | (54) 3039-0245



### **Unidade de Desenvolvimento Educacional de Caxias do Sul**

UNIDEC | Caxias do Sul-RS | [www.unoparead.com.br](http://www.unoparead.com.br) | [unopar32@unoparead.com.br](mailto:unopar32@unoparead.com.br) | (54) 3223-6802



### **Universidade Regional Integrada do Alto Uruguai e das Missões**

URI - ERECHIM | Erechim-RS | [www.uri.com.br](http://www.uri.com.br) | [miriambdr@uri.com.br](mailto:miriambdr@uri.com.br) | (54) 3520-9001



### **Universidade Norte do Paraná - Unopar Frederico Westphalen**

UNOPAR | Frederico Westphalen-RS | [www.winnerunopar.com.br](http://www.winnerunopar.com.br) | [unopar323s@unoparead.com.br](mailto:unopar323s@unoparead.com.br) | (55) 3744-3372



### **Unidade de Desenvolvimento Educacional da Região das Hortênsias**

UNIDERH POLO GRAMADO | Gramado-RS | [www.unoparead.com.br](http://www.unoparead.com.br) | [adm.unopar@uniderh.com.br](mailto:adm.unopar@uniderh.com.br) | (54) 3286-4799



### **Escolas e Faculdades QI**

FACULDADE QI | Gravataí-RS | [www.qi.com.br](http://www.qi.com.br) | [l Luiz.denicol@qi.edu.br](mailto:l Luiz.denicol@qi.edu.br) | (51) 3042-0000



### **Universidade Luterana do Brasil - Campus Gravataí**

ULBRA GRAVATAÍ | Gravataí-RS | [www.ulbra.br/gravatai](http://www.ulbra.br/gravatai) | [extensao.grav@ulbra.br](mailto:extensao.grav@ulbra.br) | (51) 3431-7677



### **Universidade Norte do Paraná - Unopar Polo Fgep**

UNOPAR/FAGEP | Ijuí-RS | [www.unoparead.com.br](http://www.unoparead.com.br) | [unopar66@unoparead.com.br](mailto:unopar66@unoparead.com.br) | (55) 3332-6770



### **Universidade Norte do Paraná - Unopar Polo Lajeado**

UNOPAR | Lajeado-RS | [www.unoparead.com.br](http://www.unoparead.com.br) | [direcao@unoparlajeado.com.br](mailto:direcao@unoparlajeado.com.br) | (51) 3709-3145



### **Faculdade de Administração da Associação Brasileira de Educação**

FABE | Marauí-RS | [www.fabemarau.edu.br](http://www.fabemarau.edu.br) | [elise.setti@fabemarau.edu.br](mailto:elise.setti@fabemarau.edu.br) | (54) 3342-8301



### **Faculdade de Tecnologia Tecbrasil - Unidade Novo Hamburgo**

FTEC NOVO HAMBURGO | Novo Hamburgo-RS | [www.ftec.com.br](http://www.ftec.com.br) | [rejanasilva@ftec.com.br](mailto:rejanasilva@ftec.com.br) | (51) 3014-9713



### **Universidade Anhanguera Polo Novo Hamburgo**

ANHANGUERA | Novo Hamburgo-RS | [www.anhanguera.com](http://www.anhanguera.com) | [rs.novo\\_hamburgo.23038@aeduead.com.br](mailto:rs.novo_hamburgo.23038@aeduead.com.br) | (51) 3593-8584



### **Universidade Feevale**

FEEVALE | Novo Hamburgo-RS | [www.feevale.br](http://www.feevale.br) | [proacom@feevale.br](mailto:proacom@feevale.br) | (51) 3586-8800



### **Faculdade Anhanguera de Passo Fundo**

FPL | Passo Fundo-RS | [www.anhanguera.com](http://www.anhanguera.com) | [robson.formigheri@anhanguera.com](mailto:robson.formigheri@anhanguera.com) | (54) 3046-8001





### **Universidade Norte do Paraná - Unopar Polo Passo Fundo**

UNOPAR | Passo Fundo-RS | [www.unoparead.com.br](http://www.unoparead.com.br) | [ip13pfrs@gmail.com](mailto:ip13pfrs@gmail.com) | (54) 3311-2088



### **Faculdade Anhanguera de Pelotas**

FPE | Pelotas-RS | [www.anhanguera.com](http://www.anhanguera.com) | [betania.damati@anhanguera.com](mailto:betania.damati@anhanguera.com) | (53) 3026-4850



### **Faculdade de Tecnologia Senac Pelotas**

FATEC PELOTAS | Pelotas-RS | [www.senacrs.com.br](http://www.senacrs.com.br) | [sinandratoss@senacrs.com.br](mailto:sinandratoss@senacrs.com.br) | (53) 3225-6918



### **Universidade Norte do Paraná - Unopar Polo Pelotas**

UNOPAR | Pelotas-RS | [www.unoparead.com.br](http://www.unoparead.com.br) | [unopar105@unoparead.com.br](mailto:unopar105@unoparead.com.br) | (53) 3027-3193



### **Faculdade Anhanguera de Porto Alegre**

FPA | Porto Alegre-RS | [www.anhanguera.com](http://www.anhanguera.com) | [vicente.vitola@anhanguera.com](mailto:vicente.vitola@anhanguera.com) | (51) 3092-5700



### **Faculdade de Desenvolvimento do Rio Grande do Sul**

FADERGS | Porto Alegre-RS | [www.fadergs.edu.br](http://www.fadergs.edu.br) | [fadergs@fadergs.edu.br](mailto:fadergs@fadergs.edu.br) | (51) 3251-1111



### **Faculdade de Tecnologia Senai Porto Alegre**

FACULDADE SENAI RS | Porto Alegre-RS | [www.senairs.org.br/faculdade](http://www.senairs.org.br/faculdade) | [faculdadesenai@senairs.org.br](mailto:faculdadesenai@senairs.org.br) | (51) 3904-2600



### **Faculdade Estácio do Rio Grande do Sul - Campus Centro**

ESTÁCIO FARGS | Porto Alegre-RS | <http://portal.estacio.br> | [alexandre.bittencourt@estacio.br](mailto:alexandre.bittencourt@estacio.br) | (51) 3214-1111



### **Faculdade Ibgem - Instituto Brasileiro de Gestão de Negócios**

IBGEN | Porto Alegre-RS | [www.ibgen.com.br](http://www.ibgen.com.br) | [ibgen@ibgen.com.br](mailto:ibgen@ibgen.com.br) | (51) 3235-5030



### **Faculdade Idc**

IDC | Porto Alegre-RS | [www.idc.edu.br](http://www.idc.edu.br) | [carla@idc.edu.br](mailto:carla@idc.edu.br) | (51) 3028-4888



### **Faculdade Senac Porto Alegre**

FSPOA | Porto Alegre-RS | [www.senacrs.com.br](http://www.senacrs.com.br) | [kfguedes@senacrs.com.br](mailto:kfguedes@senacrs.com.br) | (51) 3022-9415



### **Fundação Saint Pastous**

FSP | Porto Alegre-RS | [www.saintpastous.org.br](http://www.saintpastous.org.br) | [secretaria@saintpastous.org.br](mailto:secretaria@saintpastous.org.br) | (51) 3219-3699



### **Instituição Educacional São Judas Tadeu de Porto Alegre**

SJT | Porto Alegre-RS | [www.saojudastadeu.com.br](http://www.saojudastadeu.com.br) | [graciela@saojudastadeu.edu.br](mailto:graciela@saojudastadeu.edu.br) | (51) 3340-7888



### **Universidade Luterana do Brasil - Campus Porto Alegre**

ULBRA PORTO ALEGRE | Porto Alegre-RS | [www.ulbra.br/portoalegre](http://www.ulbra.br/portoalegre) | [ulbraportoalegre@ulbra.br](mailto:ulbraportoalegre@ulbra.br) | (51) 3227-0101



### **Faculdade Antonio Meneghetti**

AMF | Restinga Seca-RS | [www.faculdadeam.edu.br](http://www.faculdadeam.edu.br) | [adm@faculdadeam.edu.br](mailto:adm@faculdadeam.edu.br) | (55) 3289-1141



### **Faculdade de Direito de Santa Maria**

FADISMA | Santa Maria-RS | [www.fadisma.com.br](http://www.fadisma.com.br) | [comunicacao@fadisma.com.br](mailto:comunicacao@fadisma.com.br) | (55) 3220-2500



### **Faculdade Integrada de Santa Maria**

FISMA | Santa Maria-RS | [www.fisma.edu.br](http://www.fisma.edu.br) | [direcao@fisma.com.br](mailto:direcao@fisma.com.br) | (55) 3025-9701



### **Universidade Luterana do Brasil - Campus Santa Maria**

ULBRA SANTA MARIA | Santa Maria-RS | [www.ulbra.br/santamaria](http://www.ulbra.br/santamaria) | [direcao.santamaria@ulbra.br](mailto:direcao.santamaria@ulbra.br) | (55) 3214-2333



### **Universidade Norte do Paraná - Unopar Polo Santiago**

UNOPAR | Santiago-RS | [www.unoparead.com.br](http://www.unoparead.com.br) | [unopar362@unoparead.com.br](mailto:unopar362@unoparead.com.br) | (55) 3251-1359



### **Centro de Educação a Distância da Universidade Anhanguera - Uniderp Polo Santo Ângelo**

ANHANGUERA | Santo Ângelo-RS | [www.anhanguera.com](http://www.anhanguera.com) | [gestor.7154@aeduead.com.br](mailto:gestor.7154@aeduead.com.br) | (55) 3314-0788



### **Universidade Norte do Paraná - Unopar Polo São Luiz Gonzaga**

UNOPAR | São Luiz Gonzaga-RS | [www.unoparead.com.br](http://www.unoparead.com.br) | [neiva@viacom.com.br](mailto:neiva@viacom.com.br) | (55) 3352-4445



### **Comunidade Evangelica Luterana São Paulo**

ULBRA | Torres-RS | [www.ulbra.br/torres](http://www.ulbra.br/torres) | [longo@ulbra.br](mailto:longo@ulbra.br) | (51) 3626-2000



### **Universidade Norte do Paraná - Unopar Polo Três de Maio**

UNOPAR | Três de Maio-RS | [www.unoparead.com.br](http://www.unoparead.com.br) | [unopar145s@unoparead.com.br](mailto:unopar145s@unoparead.com.br) | (55) 3535-2630



### **Universidade Norte do Paraná - Unopar Polo de Tupanciretã**

UNOPAR | Tupanciretã-RS | [www.unoparead.com.br](http://www.unoparead.com.br) | [unopar147@unoparead.com.br](mailto:unopar147@unoparead.com.br) | (55) 3272-2038



### **Universidade Norte do Paraná - Unopar Uruguaiana**

UNOPAR URUGUAIANA | Uruguaiana-RS | [www.unoparead.com.br](http://www.unoparead.com.br) | [unopar151@unoparead.com.br](mailto:unopar151@unoparead.com.br) | (55) 3411-9410



### **Universidade Norte do Paraná - Unopar Polo Veranópolis**

UNOPAR | Veranópolis-RS | [www.unoparead.com.br](http://www.unoparead.com.br) | [unopar152@unoparead.com.br](mailto:unopar152@unoparead.com.br) | (54) 3441-7938





### **Universidade Norte do Paraná - Unopar Araranguá**

UNOPAR ARARANGUÁ | Araranguá-SC | [www.unoparead.com.br](http://www.unoparead.com.br) | [unopar0878@unoparead.com.br](mailto:unopar0878@unoparead.com.br) | (48) 3522-0636



### **Faculdade Avantis**

AVANTIS | Balneário Camboriú-SC | [www.avantis.edu.br](http://www.avantis.edu.br) | [avantis@avantis.edu.br](mailto:avantis@avantis.edu.br) | (47) 3363-0631



### **Faculdade de Tecnologia Senac Blumenau**

FTS BLUMENAU | Blumenau-SC | [www.sc.senac.br](http://www.sc.senac.br) | [lucelia.lopes@sc.senac.br](mailto:lucelia.lopes@sc.senac.br) | (47) 3035-9999



### **Faculdade de Tecnologia Senai Blumenau**

SENAI - BLUMENAU | Blumenau-SC | [www.sc.senai.br/blumenau](http://www.sc.senai.br/blumenau) | [luciana.testoni@edu.sc.senai.br](mailto:luciana.testoni@edu.sc.senai.br) | (47) 3321-9671



### **Faculdade Metropolitana de Blumenau**

FAMEBLU | Blumenau-SC | [www.uniasselvi.com.br](http://www.uniasselvi.com.br) | [ivan.hort@uniasselvi.com.br](mailto:ivan.hort@uniasselvi.com.br) | (47) 3321-9005



### **Centro Universitário de Brusque**

UNIFEBE | Brusque-SC | [www.unifebe.edu.br](http://www.unifebe.edu.br) | [reitoria@unifebe.edu.br](mailto:reitoria@unifebe.edu.br) | (47) 3211-7000



### **Universidade Norte do Paraná - Unopar Polo Caçador**

UNOPAR | Caçador-SC | [www.unoparead.com.br](http://www.unoparead.com.br) | [unopar33@unoparead.com.br](mailto:unopar33@unoparead.com.br) | (49) 3567-2941



### **Universidade Norte do Paraná - Unopar Polo Campos Novos**

UNOPAR | Campos Novos-SC | [www.unoparead.com.br](http://www.unoparead.com.br) | [unopar311@unoparead.com.br](mailto:unopar311@unoparead.com.br) | (49) 3544-2064



### **Faculdade Capivari**

FUCAP | Capivari de Baixo-SC | [www.fucap.edu.br](http://www.fucap.edu.br) | [fucap@fucap.edu.br](mailto:fucap@fucap.edu.br) | (48) 3623-6000



### **Faculdade de Tecnologia Senai Chapecó**

SENAI | Chapecó-SC | [www.sc.senai.br](http://www.sc.senai.br) | [chapeco@senai-sc.ind.br](mailto:chapeco@senai-sc.ind.br) | (49) 3321-7300



### **Universidade Norte do Paraná - Unopar Chapecó**

UNOPAR CHAPECÓ | Chapecó-SC | [www.unoparead.com.br](http://www.unoparead.com.br) | [unopar34@unoparead.com.br](mailto:unopar34@unoparead.com.br) | (49) 3199-1444



### **Cemap Concórdia - Centro Educacional**

CEMAP/UNOPAR | Concórdia-SC | [www.cemap.com.br](http://www.cemap.com.br) | [pedagogico@cemap.com.br](mailto:pedagogico@cemap.com.br) | (49) 3444-6400



### **Faculdade de Tecnologia Senac Criciúma**

SENAI | Criciúma-SC | [www.sc.senac.br](http://www.sc.senac.br) | [mariana@sc.senac.br](mailto:mariana@sc.senac.br) | (48) 3437-9801



### **Faculdade Satc**

SATC | Criciúma-SC | [www.satc.edu.br](http://www.satc.edu.br) | [andre.bernardo@satc.edu.br](mailto:andre.bernardo@satc.edu.br) | (48) 3441-7572



### **Faculdade Cesusc**

FACULDADE CESUSC | Florianópolis-SC | [www.cesusc.edu.br](http://www.cesusc.edu.br) | [tina@cesusc.edu.br](mailto:tina@cesusc.edu.br) | (48) 3239-2600



### **Faculdade Estácio de Florianópolis**

ESTÁCIO FLORIANÓPOLIS | Florianópolis-SC | <http://portal.estacio.br> | [sandro.vaz@estacio.br](mailto:sandro.vaz@estacio.br) | (48) 3202-6000



### **Universidade Norte do Paraná - Unopar Polo e Fraiburgo**

UNIFRAI | Fraiburgo-SC | [www.unoparead.com.br](http://www.unoparead.com.br) | [unopar56@unoparead.com.br](mailto:unopar56@unoparead.com.br) | (49) 3246-0287



### **Faculdade Metropolitana de Guaramirim**

FAMEG | Guaramirim-SC | [www.uniasselvi.com.br](http://www.uniasselvi.com.br) | [sonia.holler@uniasselvi.com.br](mailto:sonia.holler@uniasselvi.com.br) | (47) 3373-9800



### **Centro Universitário Leonardo da Vinci**

UNIASSELVI | Indaial-SC | [www.uniasselvi.com.br](http://www.uniasselvi.com.br) | [vania.tusset@kroton.com.br](mailto:vania.tusset@kroton.com.br) | (47) 3281-9000



### **Universidade Norte do Paraná - Unopar Polo Itajaí**

UNOPAR POLO ITAJAÍ | Itajaí-SC | [www.unoparead.com.br](http://www.unoparead.com.br) | [unopar72@unoparead.com.br](mailto:unopar72@unoparead.com.br) | (47) 3048-1134



### **Universidade Anhanguera - Polos Itapema e Porto Belo**

ANHANGUERA | Itapema-SC | [www.unilas.com.br](http://www.unilas.com.br) | [gestor.1060404@aeducad.com.br](mailto:gestor.1060404@aeducad.com.br) | (47) 3363-2823



### **Faculdade de Itapiranga**

SEI/FAI | Itapiranga-SC | [www.faifaculdades.edu.br](http://www.faifaculdades.edu.br) | [sec.presidencia@seifai.edu.br](mailto:sec.presidencia@seifai.edu.br) | (49) 3678-8700



### **Faculdade Anhanguera de Jaraguá do Sul**

FAJS | Jaraguá do Sul-SC | [www.anhanguera.com](http://www.anhanguera.com) | [karin.ramos@anhanguera.com](mailto:karin.ramos@anhanguera.com) | (47) 2107-4700



### **Faculdade de Tecnologia Senai Jaraguá do Sul**

FATEC | Jaraguá do Sul-SC | [www.sc.senai.br](http://www.sc.senai.br) | [jaragua@senai-sc.ind.br](mailto:jaragua@senai-sc.ind.br) | (47) 3372-9500



### **Senac - Faculdade de Tecnologia**

SENAC-JARAGUÁ DO SUL | Jaraguá do Sul-SC | [www.sc.senac.br](http://www.sc.senac.br) | [jaraguadosul@sc.senac.br](mailto:jaraguadosul@sc.senac.br) | (47) 3275-8400



### **Faculdade Anhanguera de Joinville**

FED E FSC | Joinville-SC | [www.anhanguera.com](http://www.anhanguera.com) | [priscila.maia@anhanguera.com](mailto:priscila.maia@anhanguera.com) | (47) 3027-8896



### **Faculdade Cenecista de Joinville**

FCJ | Joinville-SC | [www.fcj.com.br](http://www.fcj.com.br) | [fabiane@fcj.com.br](mailto:fabiane@fcj.com.br) | (47) 3431-0900



### **Faculdade de Tecnologia Senai Joinville**

SENAI DE JOINVILLE | Joinville-SC | [www.sc.senai.br](http://www.sc.senai.br) | [joinville@sc.senai.br](mailto:joinville@sc.senai.br) | (47) 3441-7703



### **Faculdade Guilherme Guimbala**

FGG | Joinville-SC | [www.ace.br](http://www.ace.br) | [des@aceadm.com.br](mailto:des@aceadm.com.br) | (47) 3026-4000



### **Universidade Norte do Paraná - Unopar Maravilha**

UNOPAR | Maravilha-SC | [www.informar.com.br](http://www.informar.com.br) | [unopar96@unoparead.com.br](mailto:unopar96@unoparead.com.br) | (49) 3664-0535



### **Faculdade de Tecnologia Nova Palhoça**

FATENP | Palhoça-SC | [www.fatenp.com.br](http://www.fatenp.com.br) | [cida.maes@fatenp.com.br](mailto:cida.maes@fatenp.com.br) | (48) 3242-1001



### **Universidade Norte do Paraná - Unopar Polo de Quilombo**

UNOPAR | Quilombo-SC | [www.unoparead.com.br](http://www.unoparead.com.br) | [unopar114@unoparead.com.br](mailto:unopar114@unoparead.com.br) | (49) 3346-3773



### **Instituto Educacional do Alto Vale do Itajaí**

FAMESUL | Rio do Sul-SC | [www.uniasselvi.com.br](http://www.uniasselvi.com.br) | [neyse.muller@kroton.com.br](mailto:neyse.muller@kroton.com.br) | (47) 3531-7000



### **Universidade Norte do Paraná - Unopar Polo São Bento do Sul**

UNOPAR | São Bento do Sul-SC | [www.unoparead.com.br](http://www.unoparead.com.br) | [unopar0874@unoparead.com.br](mailto:unopar0874@unoparead.com.br) | (47) 3633-4030



### **Universidade Norte do Paraná - Unopar Polo de São Carlos**

UNOPAR | São Carlos-SC | [www.unoparead.com.br](http://www.unoparead.com.br) | [unopar363s@unoparead.com.br](mailto:unopar363s@unoparead.com.br) | (49) 3325-4940



### **Centro Universitário Estácio de Santa Catarina**

ESTÁCIO FESSC | São José-SC | <http://portal.estacio.br> | [patricia.barreto@estacio.br](mailto:patricia.barreto@estacio.br) | (48) 3381-8022



### **Faculdade União Bandeirante de São José**

UNIBAN | São José-SC | [www.anhanguera.com](http://www.anhanguera.com) | [edson.sjunior@kroton.com.br](mailto:edson.sjunior@kroton.com.br) | (48) 3357-9000



### **Universidade Norte do Paraná - Unopar Polo São Lourenço do Oeste**

POLO UNOPAR DE SLO | São Lourenço do Oeste-SC | [www.unoparead.com.br](http://www.unoparead.com.br) | [unopar364@unoparead.com.br](mailto:unopar364@unoparead.com.br) | (49) 3344-3999



### **Faculdade de Tecnologia Senac São Miguel do Oeste**

SENACSMO | São Miguel do Oeste-SC | [www.sc.senac.br](http://www.sc.senac.br) | [saomigueldooeste@sc.senac.br](mailto:saomigueldooeste@sc.senac.br) | (49) 3621-0055



### **Faculdade de Tecnologia Senac Tubarão**

FATEC | Tubarão-SC | [www.sc.senac.br](http://www.sc.senac.br) | [tubarao@sc.senac.br](mailto:tubarao@sc.senac.br) | (48) 3632-2428



### **Universidade Norte do Paraná - Unopar Xaxim**

UNOPAR XAXIM | Xaxim-SC | [www.unoparead.com.br](http://www.unoparead.com.br) | [unopar157@unoparead.com.br](mailto:unopar157@unoparead.com.br) | (49) 3353-6097



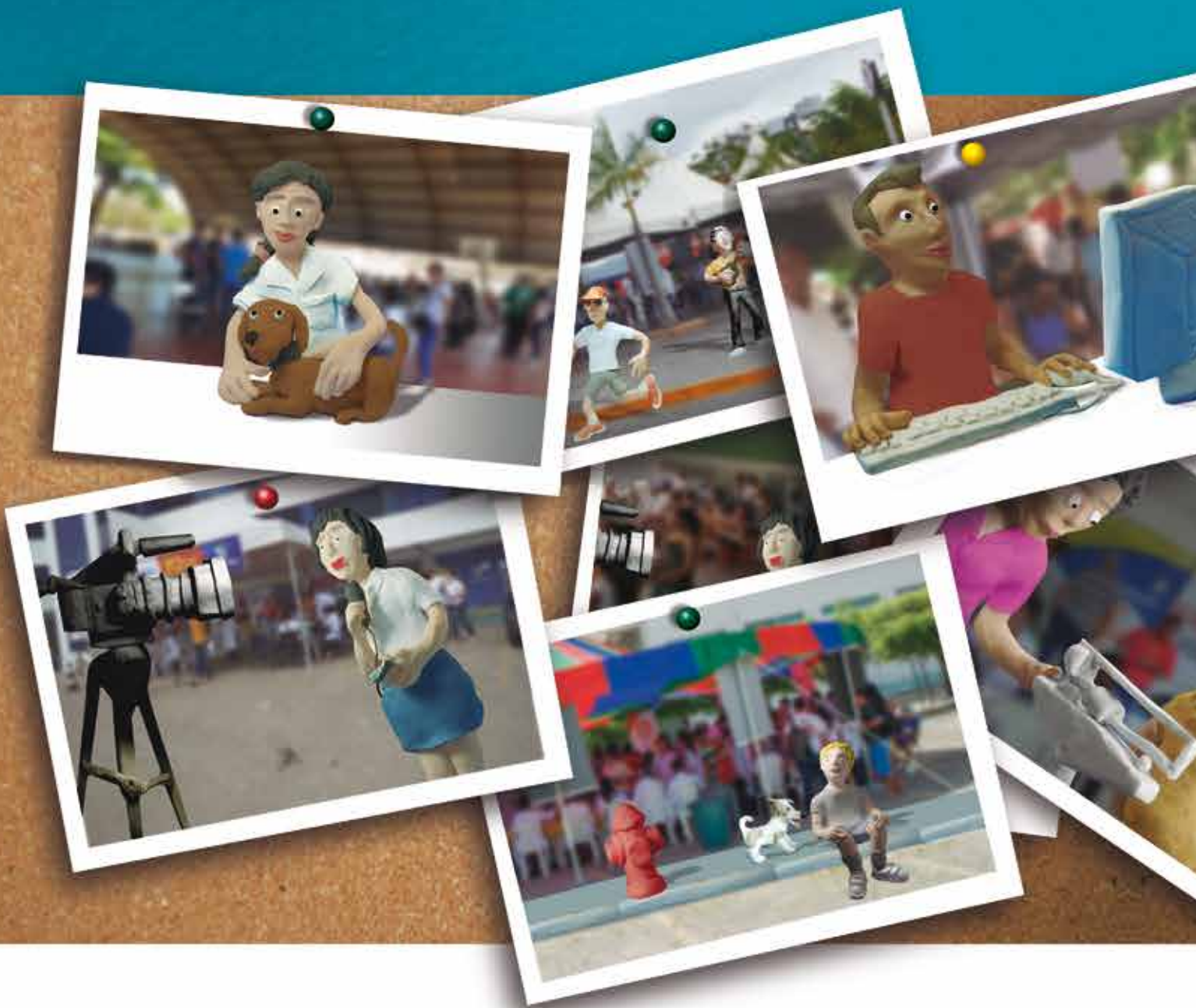

Edifício Vision Work & Live – Asa Norte, Brasília/DF  
SHN Qd. 1, Bl. “F”, Entrada “A”, Conj. “A”, 9º andar  
CEP: 70.701-060 Tel: (61) 3322-3252  
[www.abmes.org.br](http://www.abmes.org.br) [abmes@abmes.org.br](mailto:abmes@abmes.org.br)